



UNIVERSIDAD AUTÓNOMA
DE AGUASCALIENTES

XXXIII
FOLLETO DE
INFORMACIÓN

2014



UNIVERSIDAD AUTÓNOMA
DE AGUASCALIENTES

XXXIII
FOLLETO DE
INFORMACIÓN

2014



Índice

Ideario Institucional

Misión	7
Visión	8
Modelo Educativo Institucional	9
Departamento de Gestión de la Calidad	9
Sistema de Gestión de la Calidad	9
Sistema de Gestión Ambiental	10
Plan de Desarrollo Institucional	11
Órganos de Gobierno	12
Contexto Institucional	14
Organización Académica y Administrativa	15
Responsabilidad de los Miembros de la UAA	16
Obligaciones del Personal Académico	17
Derechos y Obligaciones de los Alumnos	18
Centros y Carreras	22
Programas Educativos de Calidad	25
Dirección General	26
Departamentos de Apoyo	26

Servicios Generales

El Rector cerca de Ti	27
Archivo General e Histórico	27
Biblioteca Central	28
Biblioteca Norte	29
Biblioteca del Centro de Ciencias Agropecuarias	30
Biblioteca de Bachillerato Central	31
Hemeroteca Centro de Ciencias Básicas	32
Hemeroteca Centro de Ciencias Sociales y Humanidades	33
Biblioteca de Bachillerato Oriente	33
Biblioteca del Campus Sur	34
Cajas	35
Departamento de Difusión Cultural	35
Museo Nacional de la Muerte	37
Bóveda Jesús F. Contreras	37
Clínica de Estomatología	38
Clínica de Optometría	38
Clínica de Servicios Médicos	39
Universidad Saludable	39
Servicios Universitarios de Atención Prehospitalaria (SUAP)	39
Clínica de Rehabilitación Física	40
Unidad Médica de Bachillerato Central	40
Servicio Médico Posta Zootécnica	40
Servicio Médico Campus Sur	41
Servicio Médico Bachillerato Oriente	41
Laboratorio de Diagnóstico Molecular y Biomateriales	41

Laboratorio de Materiales Dentales.....	41
Crédito y Becas	41
Departamento de Formación y Actualización Académica (DEFAA)	42
Defensoría de los Derechos Universitarios	43
Despacho Jurídico Universitario.....	44
Educación a Distancia	45
Unidad de Gestión del Conocimiento	45
Educación Continua	45
Cursos de Capacitación	46
Educación de Adultos	46
Extensión Universitaria.....	46
Hospital Veterinario	47
Departamento de Biología.....	47
Laboratorio de Cómputo	49
Laboratorio de Mecánica de Suelos y Materiales.....	49
Laboratorio de Microbiología.....	50
Laboratorio de Sistemas de Información.....	51
Orientación Educativa	51
Centro de Ciencias Agropecuarias	53
Departamento de Radio y Televisión Universitaria.....	58
Departamento de Vinculación	59
Bolsa Universitaria de Trabajo.....	59
Agencia de Viajes UAA.....	60
Unidad de Negocios	60
Incubadora de Empresas	61
Universitienda.....	61
Centro de Evaluación	62
Unidad de Atención e Investigación Psicológica (UAIP)	62
Ubicación de los Servicios Generales.....	63
Calendario 2014-2015.....	65
Calendario Académico y Administrativo	66
Examen de Oposición Externa y Concurso de Oposición Interna.....	72
Evaluación del Personal Académico	73
Control y Seguimiento Docente.....	74
Extensión Radiofónica.....	74
Deportes.....	74
Departamento de Apoyo a la Formación Integral.....	76
Publicaciones de la UAA	77

Numeralia Institucional

Matrícula por Programa Educativo	80
Matrícula por Nivel Educativo (Estudiantes).....	82
Personal Académico.....	84
Personal Administrativo	85
Investigación.....	86
Planta Física.....	87
Ingresos y Egresos Reales 2013.....	88
Presupuesto 2014	89
Directorio Telefónico UAA 2014.....	90
Carta de Organización.....	125
Área Construida en la Posta Zootécnica	126
Área Construida en el Campo Universitario	127
Área Construida en el Campus Sur.....	128



Ideario Institucional

Misión

La misión de la Universidad Autónoma de Aguascalientes consiste en formar a los estudiantes desde una perspectiva humanista que enfatiza el desarrollo equilibrado e integral de su persona; en generar, gestionar y aplicar conocimiento que responda a necesidades del contexto que derive en su permanente mejora; en difundir la cultura, la ciencia, la tecnología y el arte a la sociedad en su conjunto; así como vincularse de forma efectiva con la comunidad y realizar actividades de apoyo que faciliten y enriquezcan las funciones institucionales sustantivas. Todo ello con el propósito de contribuir al desarrollo de Aguascalientes y de México.

Para el cumplimiento de esta misión, la UAA es guiada por los valores y orientaciones institucionales contenidos en el Ideario Institucional aprobado por el H. Consejo Universitario el 27 de Septiembre de 2007:

I AUTONOMÍA Y RESPONSABILIDAD SOCIAL

Es la facultad de establecer planes y programas, fijar los términos de ingreso, la promoción y permanencia del personal académico, y administrar su patrimonio cultural, artístico y material. Por su espíritu y estatuto, la UAA mantiene comunicación con la comunidad en general, manteniendo su independencia con respecto a los poderes públicos, los partidos, el sector privado, las iglesias y cualquier otro grupo particular de la sociedad.

II PLURALISMO

En la UAA tienen cabida todas las corrientes de pensamiento y las doctrinas sociales.

Las libertades de cátedra e investigación son inherentes a la esencia de la Institución.

III HUMANISMO

La educación y formación de profesionales que imparte la UAA es humanista y está orientada a conservar los valores éticos universales dentro de marcos jurídicos, promoviendo la superación personal y social, el desarrollo de las facultades de los alumnos, y fomentando su amor a la patria y a la humanidad.

IV CALIDAD

La UAA busca transmitir conocimientos de la más alta calidad, para lo cual garantiza un mínimo de normatividad en el funcionamiento de las tareas de docencia, investigación y difusión.

V OFERTA DIVERSIFICADA CON IGUALDAD DE OPORTUNIDADES

La UAA ofrece varias opciones de estudio combinando cuatro criterios en forma equilibrada: Atención de necesidades sociales, satisfacción de la demanda estudiantil, cobertura del mercado laboral y respeto de la capacidad institucional.

VI RELACIONES LABORALES Y ACADÉMICAS EJEMPLARES

La UAA constituye una comunidad ejemplar, en la que prevalecen los valores académicos, se respetan los derechos individuales y se mantiene un clima de laboriosidad y cordialidad.

VII GOBIERNO JUSTO

Prevalece un balance entre autoridad y responsabilidad; entre delegación de autoridad y corresponsabilidad; entre capacidad de decisión individual y control colegiado; entre decisiones técnicas y políticas; entre instancias académicas y laborales.

VIII ADMINISTRACIÓN EFICIENTE

Se aplica con alto grado de eficiencia y eficacia, apoyada en sistemas adecuados de planeación, organización, operación y control.

IX FINANCIAMIENTO TRANSPARENTE

La UAA cuenta con recursos financieros necesarios para realizar su misión sin riesgos de desequilibrios económicos, que se aplican de manera responsable y austera, a través de mecanismos de control interno y externo confiables.

Visión

Visión Institucional al Año 2015

La Universidad Autónoma de Aguascalientes (UAA) es la Institución de Educación Superior líder en la entidad, con una importante presencia y reconocimiento en los ámbitos regional y nacional. Esto fundamentado en sus altos niveles de calidad reflejados en el desarrollo integrado de sus funciones sustantivas y adjetivas, respaldadas en una comunidad de estudiantes, personal académico y administrativo, capaz, comprometida e impulsora de esfuerzos permanentes para el desarrollo institucional.

La docencia tiene como propósito formar integralmente y con un alto sentido humanista a los estudiantes, en programas y procesos educativos de alta calidad reconocidos nacional e internacionalmente. La investigación permite generar, gestionar y aplicar conocimiento de vanguardia. La difusión representa el medio a través del cual, la UAA da a conocer el conocimiento y mantiene lazos estrechos y efectivos de colaboración con la comunidad.

La Institución presenta eficientes y dinámicas actividades de apoyo que facilitan y enriquecen el desarrollo de las funciones sustantivas, contribuyendo a configurarse como un sistema en mejora constante, congruente con su naturaleza educativa y con las necesidades del entorno.



Modelo Educativo Institucional

La Universidad Autónoma de Aguascalientes plantea como finalidad última de su quehacer educativo, la formación de sus estudiantes, ya que son ellos la razón de ser de la Institución. Por lo tanto:

El Modelo Educativo de la UAA busca facilitar a los estudiantes de los distintos programas educativos que ofrece la Institución, una formación humanista que comprenda el desarrollo equilibrado e integral de las dimensiones de su persona: profesional, intelectual, actitudinal, valoral, física, cultural y social, para que puedan desempeñarse profesionalmente con éxito y vivir la vida con plenitud y calidad.

En este sentido, la UAA orienta sus acciones y suma los esfuerzos del personal académico y administrativo para que contribuyan al desarrollo de la formación humanista así como pretender una educación de calidad que sea equitativa, pertinente, permanente, responsable, donde se vele el respeto a los valores humanistas y a los derechos humanos, innovadora, flexible, factible, sistémica, altamente especializada, enfocada al estudiante y su aprendizaje.



Sistema de Gestión Ambiental



Por otra parte, la Universidad como una forma de demostrar su compromiso con el cuidado del medio ambiente, ha iniciado la implementación de un **Sistema de Gestión Ambiental bajo la norma ISO 14001:2004**, en el cual a través de la definición de su Política Ambiental y la identificación y control de aspectos ambientales significativos, busca lograr minimizar los efectos negativos que pueden causar las actividades

que realiza la Universidad al medio ambiente, además de cumplir con los requisitos legales y reglamentarios aplicables y mejorar continuamente su desempeño ambiental.

Existen diversos aspectos ambientales de los cuales la Universidad se ha ocupado en controlar a fin de disminuir las consecuencias ambientales que pueden generar los mismos. Entre dichos aspectos se encuentran la generación y manejo de residuos peligrosos, sólidos urbanos (basura) y de manejo especial; el consumo de agua, combustibles, solventes, energía y papel, así como la generación de emisiones a la atmósfera por mencionar algunas.

En primera instancia, dicho Sistema de Gestión Ambiental se encuentra implementándose en la Dirección General de Infraestructura Universitaria, específicamente en los procesos que realizan los departamentos de: Servicios Generales, Procesos Gráficos, Mantenimiento, Vigilancia y Transportes, dentro de las instalaciones de Ciudad Universitaria.

Además, posterior a lograr la certificación del Alcance antes mencionado, se pretende ampliar el Alcance de dicho Sistema en las diferentes áreas académicas y administrativas de la Universidad.

Sistema de Gestión de la Calidad



La implementación y mantenimiento del Sistema de Gestión de la Calidad en la Universidad Autónoma de Aguascalientes con base en la norma ISO 9001:2008 tiene como propósito el trabajar bajo un esquema de eficacia y eficiencia en el desempeño de los procesos de enseñanza-aprendizaje que realizan los Centros Académicos, así como los procesos de apoyo que realizan las áreas centrales de la Universidad, lo anterior con la finalidad de lograr la satisfacción de nuestros estudiantes y trabajar bajo un esquema de mejora continua.

Asiete años del inicio de su implementación, donde paulatinamente se fueron incorporando las diferentes áreas de la Universidad logrando actualmente contar con el 100% de los Centros Académicos y las áreas de apoyo dentro del Alcance, algunos de los beneficios que podemos mencionar del Sistema de Gestión de la Calidad son los siguientes:

- Aumento en la satisfacción de los estudiantes con respecto a los servicios ofrecidos por el Centro Académico y la Universidad.
- Selección más objetiva de los profesores, derivado de la evaluación de sus competencias necesaria para la impartición de los programas de materia.
- Mejora de la comunicación entre el Tutor y los estudiantes, a través de la realización de diferentes actividades.
- Mejora en el diseño y rediseño de los planes de estudios.
- Mejora en el diseño y revisión de los programas de materia.
- Los servicios ofrecidos por la Universidad han sido avalados y reconocidos a nivel Nacional e Internacional.
- Entre otros.



Plan de Desarrollo Institucional

Es un instrumento flexible, dinámico y descentralizado a través del cual se realiza una planeación de acciones en el corto, mediano y largo plazo para el desarrollo de las áreas y funciones de la UAA.

El Plan de Desarrollo Institucional 2007- 2015 (PDI) está integrado por los siguientes componentes conceptuales: Misión, Modelo Educativo, Diagnóstico Institucional (externo e interno), Visión al año 2015 y tres Ejes Estratégicos: Desarrollo Educativo y Generación del Conocimiento de Calidad, Vinculación Efectiva con el Entorno y Gestión de Calidad.

Derivado de los anteriores elementos, el PDI también se encuentra conformado por componentes operativos: Objetivos Institucionales, Estrategias Institucionales, Programas Operativos Anuales (POA'S) y procesos de Evaluación Dinámica y Actualización Continua, lo cual permite mantener vigentes los componentes y planteamientos del PDI para el desarrollo integral y sustentable de la UAA.

Actualización PDI 2012

El día 8 de junio del año 2012, se dio cumplimiento al compromiso de "La aplicación de un proceso de evaluación global del PDI en el año 2012 con el propósito de valorar lo realizado durante los años precedentes y plantear los retos vigentes de la Visión Institucional 2015 para ser alcanzados en los años restantes del PDI 2007-2015" asumido ante el H. Consejo Universitario en su sesión extraordinaria del 6 del julio de 2007. Actualmente la Universidad Autónoma de Aguascalientes cuenta con los siguientes componentes:

Ejes Estratégicos	Desarrollo Educativo y Generación del Conocimiento de Calidad	Vinculación Efectiva con el Entorno	Gestión de Calidad
Objetivos Institucionales	17	8	7
Estrategias Institucionales	10		

Programa Operativo Anual (POA)

Es un instrumento de planeación flexible y dinámico para el desarrollo de las funciones y actividades de cada unidad orgánica en el corto plazo (anual), con una vinculación explícita a una visión de largo plazo (año 2015).



Órganos de Gobierno

I JUNTA DE GOBIERNO

Está integrado por nueve miembros que son electos por el Consejo Universitario.

Corresponde a la Junta:

- Designar al Rector y Decanos, considerando las propuestas de maestros y alumnos, además de los Directores Generales, teniendo en cuenta las ternas del Rector.
- Remover, por causas graves, al Rector, al Decano y a los Directores Generales.
- Votar resolutivamente cuando el Rector vete los acuerdos del Consejo Universitario.
- Resolver los conflictos que surjan entre las autoridades universitarias, cuando la Ley Orgánica o su Estatuto no impongan solución.

II CONSEJO UNIVERSITARIO

Está presidido por el Rector y se integra por el Secretario General, los Directores Generales, los Decanos, dos representantes del personal administrativo, dos representantes de los profesores y dos representantes de los alumnos, éstos dos últimos por cada unidad académica.

Sus funciones son:

- Designar a los miembros de la Junta de Gobierno.
- Dictar las normas que regulan la estructura y vida de la Universidad.

- Organizar y supervisar las votaciones de los profesores y alumnos para integrar las ternas para Rector y Directores Generales.
- Analizar, aprobar, modificar o rechazar carreras y planes de estudio.
- Analizar, aprobar, modificar o rechazar planes de desarrollo y proyectos de presupuesto anual.
- Analizar, aprobar o modificar el informe anual del ejercicio presupuestal.
- Analizar y aprobar el informe anual del Rector.
- Conferir nombramientos de profesores eméritos y "honoris causa".
- Aprobar o modificar las políticas que proponga la Rectoría en materia de salarios y prestaciones de los funcionarios.
- Resolver cualquier asunto que no sea de competencia de otra autoridad universitaria.

III RECTOR

Es la máxima autoridad ejecutiva de la Universidad, Presidente del Consejo Universitario y representante legal de la misma. Dura en su cargo tres años y puede ser reelecto una sola vez.

IV SECRETARIO GENERAL

Es el correpresentante legal de la UAA, sustituye las ausencias del Rector, que no excedan tres meses, desempeña las funciones del Secretario del Consejo Universitario y es responsable de los archivos escolares. Dura en su cargo tres años y puede ser reelecto una sola vez.

V CONSEJOS DE REPRESENTANTES

Son unidades académicas de primer nivel, que son presididas por el Decano de cada centro, un secretario administrativo, los titulares de los departamentos académicos, un consejero académico y un consejero alumno por cada departamento.

Sus funciones son:

- Fijar las orientaciones que regulan la vida cotidiana del centro y elaborar el proyecto de su reglamento interno.
- Estudiar los proyectos de creación, la revisión o supresión de programas de docencia, investigación y difusión, los planes de estudio, los programas de desarrollo, los presupuestos anuales y otros trabajos de planeación y evaluación.
- Objetar resoluciones del Consejo Universitario, del Rector y de la Comisión Ejecutiva.
- Crear o suprimir cátedras especiales.
- Resolver conflictos entre las autoridades del área.

VI DECANOS

Son los titulares de las unidades académicas de primer nivel responsables de la dirección docente, de la investigación y de su difusión. Tienen a su cargo la ejecución y el cumplimiento de las disposiciones contenidas en la legislación institucional, los acuerdos del Consejo Universitario, de su Consejo de representantes y los del Rector. Duran en su cargo tres años y pueden ser reelectos una sola vez.

VII JEFES DE DEPARTAMENTO ACADÉMICO

Son los titulares de las unidades académicas de segundo nivel, y están bajo la autoridad del titular de su unidad académica del primer nivel a la que pertenecen, y son responsables de la dirección docente, de la investigación y de la difusión de su departamento. Duran en su cargo tres años y pueden ser reelectos una sola vez.

VIII DIRECTORES GENERALES

Son los titulares de las unidades de apoyo de primer nivel, con rango de directores generales; colaboran con centros y departamentos académicos a desarrollar las funciones sustantivas. Los directores generales de estas unidades ejercen su presupuesto, supervisan el funcionamiento de los departamentos a su cargo acuerdan con la Rectoría y la apoyan en su ámbito de competencia. Duran en el cargo tres años y pueden ser reelectos una sola vez.



Contexto Institucional

El 19 de junio de 1973 fue aprobada la creación de la Universidad Autónoma de Aguascalientes, nacida del Instituto Autónomo de Ciencias y Tecnologías, fundado en el año 1867 por decisión unánime del Consejo Directivo del Instituto.

Nueve han sido sus rectores:

- C.P. Humberto Martínez de León (1972-1977)
- Dr. Alfonso Pérez Romo (1978-1980)
- Dr. José Manuel Ramírez Isunza (1981-1983)
- Lic. Efrén González Cuéllar (1984-1989)
- Ing. Gonzalo González Hernández (1990-1995)
- Lic. Felipe Martínez Rizo (1996-1998)
- Dr. Antonio Ávila Storer (1999-2004)
- M. en C. Rafael Urzúa Macías (2005-2010)
- M. en Admón. Mario Andrade Cervantes (2011-)



Organización Académica y Administrativa

La Universidad Autónoma de Aguascalientes adoptó el sistema departamental para su organización académica, por considerarlo el más próximo a la excelencia académica y a las exigencias dinámicas actuales, alejado del conservadurismo.

Permite organizar a los grupos de maestros de una disciplina común en un solo lugar, para dar servicio indistintamente a diferentes carreras y cursos. Igualmente, los medios educativos generales, aulas, laboratorios, talleres, bibliotecas, equipos y demás instalaciones físicas son organizados y diseñados con criterio y características de multiservicio para toda la comunidad universitaria.

Cuenta con diez centros, de ellos, ocho en CU:

- Ciencias Agropecuarias
- Ciencias Básicas
- Ciencias de la Salud
- Ciencias del Diseño y de la Construcción
- Ciencias Económicas y Administrativas
- Ciencias Sociales y Humanidades
- De las Artes y la Cultura
- Educación Media

Y dos en el Campus Sur:

- Ciencias de la Ingeniería
- Ciencias Empresariales

Apoyados por sesenta y cuatro departamentos académicos que pertenecen a los centros, más un Consejo de Representante por cada centro.

La UAA se compone de las siguientes áreas de Gobierno y de apoyo administrativo:

- Junta de Gobierno
- Consejo Universitario
- Rectoría
- Secretaría General
- Siete Direcciones Generales:
 - Difusión y Vinculación
 - Docencia de Pregrado
 - Finanzas
 - Infraestructura Universitaria

- Investigación y Posgrado
- Planeación y Desarrollo
- Servicios Educativos

Estas áreas están apoyadas por treinta y siete departamentos administrativos, tres áreas de producción en la Posta Zootécnica, una Unidad Médico Didáctica, un Centro Cultural Universitario y diez Secretarías de los Centros.



Responsabilidades de los Miembros de la UAA

Los artículos 175 y 186 del Estatuto de la Ley Orgánica de la Institución, establece en los supuestos en que los miembros de la Universidad podrían incurrir en responsabilidades y las sanciones a que pueden hacerse acreedores.

- Por no cumplir con las funciones y obligaciones de la Ley Orgánica, su Estatuto y reglamentos.
- Por faltar al respeto, utilizar la violencia, hostilizar a cualquier miembro de la comunidad universitaria, atentar contra los principios básicos de la UAA y cometer actos en contra de la moral y el derecho.
- Por facilitar o alterar indebidamente documentación oficial.
- Por dañar los bienes patrimoniales de la UAA, alterar a la comunidad con agitaciones motivadas por luchas políticas o intereses extrauniversitarios, iniciando o participando en desórdenes que interrumpan la vida académica o pongan en peligro el prestigio de la UAA.
- Por participar, desconocer, suplantar o modificar instancias académicas o de apoyo, omitiendo los procedimientos de la Ley Orgánica, sus Estatutos y los reglamentos que de ellos emanan, por contravenir las disposiciones generales de las autoridades e infringir las normas disciplinarias.

Sanciones

A las autoridades:

- Amonestación escrita
- Sanción económica
- Separación del cargo
- Suspensión o expulsión de la Universidad

Al personal académico:

- Amonestación escrita

- Sanción económica
- Suspensión de la relación laboral
- Rescisión de la relación de trabajo

A los alumnos:

- Amonestación escrita
- Sanción económica
- Multa por incumplimiento de obligaciones administrativas
- Cancelación de derechos de exámenes ordinarios
- Cancelación de matrícula y anulación de estudios
- Nulificación de los exámenes fraudulentos
- Suspensión de los derechos escolares, según la gravedad de la falta cometida, con una sanción mínima de 30 días naturales
- Expulsión temporal de 16 a 30 días naturales de un curso
- Expulsión temporal o definitiva de uno o varios cursos
- Expulsión definitiva de la Universidad

Al personal administrativo:

- Amonestación
- Descuentos en sus emolumentos por el importe de las inasistencias o retardos originados por causas injustificadas
- Suspensión de la relación laboral
- Rescisión de la relación de trabajo



Obligaciones del Personal Académico

El artículo 151 del Estatuto de la Ley Orgánica de la Institución establece las acciones que el personal académico deberá cumplir:

- Desempeñar sus labores con alto sentido de responsabilidad.
- En la docencia, realizar actividades directas y de apoyo, encaminadas a la formación integral de los estudiantes para que desarrollen sus potencialidades y su conciencia positiva y compromiso social deberán:
 - a) Asistir con puntualidad al desempeño de sus labores.
 - b) Llevar con escrupulosidad la lista de asistencia.
 - c) Realizar los exámenes y entregar resultados y evaluaciones en plazos fijados.
 - d) Mostrar a los alumnos los resultados de los exámenes.
 - e) Apegarse estrictamente a los programas de estudio.
- En el área de la investigación, realizar actividades orientadas al desarrollo de proyectos, su coordinación y divulgación.

- Difundir los proyectos realizados entre la comunidad para fortalecer el vínculo universitario.
- Asistir a cursos de actualización y capacitación académica de la UAA.
- Apoyar la labor académica asistiendo a juntas y desempeñar con eficacia las comisiones que les encomienden.
- Obedecer los reglamentos y políticas institucionales aplicables a la docencia, investigación, difusión y apoyo.
- Aplicar las medidas disciplinarias y las sanciones que estipulan la Ley Orgánica, sus Estatutos y los reglamentos respectivos.



Derechos y Obligaciones de los Alumnos

ESTATUTO DE LA LEY ORGÁNICA

Artículo 163

Son obligaciones de los alumnos:

- I. Asistir con puntualidad a clases; estudiar los temas contenidos en los programas de las materias; cubrir el programa de las asignaturas que cada método les exija; realizar las prácticas y el servicio social; y asistir a las reuniones académicas que realice la Universidad, como parte de la formación.
- II. Cumplir con las leyes, reglamentos y disposiciones disciplinarias vigentes de la Universidad; acatar las órdenes de las autoridades y observar buena conducta dentro y fuera del plantel.
- III. Desempeñar con eficacia las comisiones que se les asignen en beneficio de la instrucción y del orden que debe imperar en la Universidad; y colaborar con la UAA en las acciones sociales que instituya.
- IV. Cubrir las cuotas en la fecha estipulada que fije el Consejo Universitario; y pagar los desperfectos que causen a los equipos, instalaciones y demás bienes de la Universidad.
- V. Notificar al Departamento de Control Escolar los cambios de domicilio.

Artículo 18, Fracción XI, Inciso C

En la enseñanza de licenciatura o niveles inferiores, los alumnos tienen tres oportunidades de acreditar una materia. En caso de agotar la

tercera oportunidad sin aprobar la materia, causarán baja y sólo podrán inscribirse en otra carrera que no incluya la materia reprobada.

En posgrado sólo habrá dos oportunidades de acreditación o dos inscripciones.

Artículo 157

Para que los alumnos puedan obtener la reinscripción, se requiere que:

- a) Presenten la solicitud de reingreso.
- b) No adeuden más de dos materias que correspondan a los dos periodos lectivos inmediatamente anteriores al que pretenda reinscribirse, o materia alguna de periodos lectivos más antiguos.
- c) No tengan otros adeudos.

Artículo 158

Ninguna inscripción o reinscripción se concederá fuera del periodo señalado por el calendario académico o administrativo, salvo acuerdo del Rector, según las condiciones establecidas por la Comisión Ejecutiva Universitaria.

REGLAMENTO GENERAL DE DOCENCIA

Artículo 42

Los exámenes ordinarios evalúan el nivel alcanzado por los estudiantes durante la impartición de cada programa de estudio.

Artículo 47

La calificación final del curso se expresa en una escala de 0 a 10 en números enteros, siendo aprobatoria a partir de siete.

- I. En calificación aprobatoria, si la fracción es menor a 0.50 se pasará al entero inmediato inferior; si es igual o mayor se pasará al entero inmediato superior.
- II. En calificación reprobatoria, las fracciones no llevarán al entero superior en ningún caso.

Artículo 48

Otros resultados de cursos ordinarios

I. NP NO PRESENTÓ.

Quando el alumno no presenta ningún examen.

II. SD SIN DERECHO.

Quando el alumno no asiste al 80% de las clases programadas. Corresponde al Departamento de Control Escolar la aplicación de este precepto.

III. **ANULADA.**

Quando el alumno adeude la materia antecedente y esté seriada en el plan de estudios de la carrera. No se considera como pérdida de oportunidad para efectos de baja definitiva.

IV. **EXAMEN NULO.**

Quando el alumno sea sorprendido durante el examen cometiendo alguna acción fraudulenta y no sea posible establecer una evaluación de su propio desempeño.

V. **ACREDITADO.**

En aquellas materias que por su naturaleza no sea posible evaluar numéricamente, y lo apruebe el Consejo Universitario.

VI. **NO ACREDITADO.**

Quando el alumno no haya cubierto los requisitos establecidos.

Artículo 49

De los resultados establecidos en el artículo anterior, los indicadores en las fracciones I, II, IV y VI serán considerados como oportunidad agotada para efectos de baja definitiva.

Artículo 53

El examen extraordinario tiene por objeto acreditar una materia que el alumno, en curso ordinario, haya reprobado; no haya presentado examen final o haya quedado sin derecho por inasistencia, siempre y cuando tenga un mínimo del 50 por ciento de asistencia a las clases programadas.

Artículo 61

El examen a título de suficiencia acredita el dominio del conocimiento de una materia, en los siguientes casos:

- I. Cuando un alumno no haya cubierto, en el curso ordinario, el 50% de asistencia a las clases programadas.
- II. Cuando un alumno no haya cursado la materia en el plan de estudios de la carrera o nivel en que está inscrito.
- III. Cuando una persona no inscrita en la UAA pretenda demostrar el dominio que posee de cualquier materia que se imparta en la Institución.

Artículo 66

El examen a título de suficiencia será aplicado por tres profesores que designe el jefe de departamento, con el visto bueno del Decano correspondiente.

Artículo 69

El examen a título de suficiencia se concede sólo una vez, y si el resultado es negativo, el alumno está obligado a cursar nuevamente la materia.

Puntos importantes referentes a los exámenes a título de suficiencia:

- a) Los períodos de solicitud, aplicación y entrega de resultados corresponderán a lo establecido para los exámenes extraordinarios.
- b) Cada profesor decidirá de manera independiente, la calificación.
- c) La calificación final será el promedio de las calificaciones obtenidas por mayoría o por unanimidad, y será inapelable.

Artículo 76

Si el alumno no está conforme con los resultados, podrá solicitar por escrito revisión del examen o exámenes con cuyo resultado se muestre inconforme. Deberá presentar la solicitud al Decano, con copia al jefe de departamento, tres días después de que se hayan dado a conocer los resultados de los exámenes.

Artículo 77

El Decano nombrará una comisión de revisión de tres profesores, de preferencia numerarios, que pertenezcan al Departamento. El alumno propondrá a uno de los profesores, quien tendrá derecho de audiencia.

Artículo 80

El profesor que equivoque alguna calificación, deberá corregirla en el acta, de acuerdo con las indicaciones que le señale el Departamento de Control Escolar, y requerirá de la autorización del Decano, en un tiempo que no exceda de seis meses.



Centros y Carreras

Un centro es la agrupación de departamentos académicos responsables de realizar la docencia, la investigación y la difusión.

Su finalidad es sistematizar el proceso de enseñanza-aprendizaje con el apoyo de técnicas y recursos didácticos; dirigir la formación profesional con adecuación a los objetivos generales de las carreras; y realizar investigación y difusión.

El Decano es el responsable de coordinar, supervisar y exigir que se cumplan los planes, programas y proyectos, auxiliado por los jefes de departamentos académicos y maestros, con el apoyo de los directores de área, jefes de departamento administrativo y demás personal de apoyo.

Además de los centros, hay departamentos académicos que agrupan a maestros que imparten disciplinas en campos del conocimiento afines.

El jefe del departamento coordina y mantiene contacto con los profesores para que la realización de la enseñanza, la investigación y la extensión se efectúen en forma colegiada; apruebe la elaboración y el desarrollo de programas de estudio de los cursos del departamento; vigila el cumplimiento de los objetivos, los avances y programas de investigación, de sistemas de evaluación y de extensión.

CENTRO DE CIENCIAS AGROPECUARIAS

Las carreras existentes en la UAA para 2014 son:

MAESTRÍA

1. En Ciencias Agronómicas, Veterinarias (PFC)
2. Interinstitucional en Producción Pecuaria (PFC)

LICENCIATURA

3. Ingeniería Agroindustrial
4. Ingeniería en Agronomía
5. Medicina Veterinaria y Zootecnia

CENTRO DE CIENCIAS BÁSICAS

DOCTORADO

1. En Ciencias Biológicas (PNP)
2. Interinstitucional en C. de la Computación (PFC)

MAESTRÍA

3. En Ciencias (PNP)
 - Biotecnología Vegetal
 - Toxicología
4. En Ciencias con opciones a la Computación, Matemáticas Aplicadas (PFC)
5. En Informática y Tecnologías Computacionales (PFC/ Internacional)

ESPECIALIDAD

6. En el Uso de las TIC'S

LICENCIATURA

7. Análisis Químico Biológicos

8. Biología
9. Biotecnología
10. Ciencias Ambientales
11. Ingeniería Bioquímica
12. Ingeniería en Computación Inteligente
13. Ingeniería en Electrónica
14. Ingeniería en Sistemas Computacionales
15. Ingeniería Industrial Estadístico
16. Matemáticas Aplicadas
17. Tecnologías de Información

CENTRO DE CIENCIAS DE LA INGENIERÍA (CAMPUS SUR)

LICENCIATURA

1. Ingeniería Automotriz
2. Ingeniería Biomédica
3. Ingeniería en Diseño Mecánico
4. Ingeniería en Energías Renovables
5. Ing. en Manufactura y Automatización Industrial
6. Ingeniería Robótica

CENTRO DE CIENCIAS DE LA SALUD

MAESTRÍA

1. En Investigación Biomédica
2. En Rehabilitación Visual

LICENCIATURA

3. Cultura Física y Deporte
4. Enfermería
5. Médico Cirujano
6. Médico Estomatólogo
7. Nutrición
8. Optometría
9. Salud Pública
10. Terapia Física

CENTRO DE CIENCIAS DEL DISEÑO Y DE LA CONSTRUCCIÓN

DOCTORADO

1. En Arquitectura (Interinstitucional) (PNP)
2. En Ciencias de los Ámbitos Antrópicos (PFC)

MAESTRÍA

3. En Diseño Integral
4. En Ingeniería Civil (PFC)
5. En Valuación (Por Convenio)

LICENCIATURA

6. Arquitectura
7. Diseño de Interiores
8. Diseño Gráfico
9. Diseño Industrial
10. Diseño de Moda en Indumentaria y Textiles
11. Ingeniería Civil
12. Urbanismo

CENTRO DE CIENCIAS ECONÓMICAS Y ADMINISTRATIVAS**DOCTORADO**

1. En Ciencias Administrativas (PFC/Internacional)

MAESTRÍA

2. En Administración (PFC/Internacional)
3. En Impuestos (PFC)

LICENCIATURA

4. Administración de Empresas
5. Administración de la Producción y Servicios
6. Administración Financiera
7. Comercio Internacional
8. Contador Público
9. Economía
10. Gestión Turística
11. Mercadotecnia
12. Relaciones Industriales

CENTRO DE CIENCIAS EMPRESARIALES (CAMPUS SUR)**LICENCIATURA**

1. Administración y Gestión Fiscal de PYMES
2. Agronegocios
3. Comercio Electrónico
4. Logística Empresarial

CENTRO DE LAS ARTES Y LA CULTURA**DOCTORADO**

1. Interinstitucional en Arte y Cultura

MAESTRÍA

2. En Arte (PNPC)

LICENCIATURA

3. Artes Cinematográficas y Audiovisuales

4. Artes Escénicas: Actuación
5. Ciencias del Arte y Gestión Cultural
6. Letras Hispánicas
7. Música

CENTRO DE CIENCIAS SOCIALES Y HUMANIDADES

DOCTORADO

1. En Estudios Socioculturales (PNPC)
2. Interinstitucional en Derecho (PNPC)
3. Interinstitucional en Psicología

MAESTRÍA

4. En Investigación Educativa (PNPC)
5. En Investigaciones Sociales y Humanísticas (PNPC)

LICENCIATURA

6. Asesoría Psicopedagógica
7. Ciencias Políticas y Administración Pública
8. Comunicación e Información
9. Comunicación Organizacional
10. Derecho
11. Docencia de Francés y Español como Lenguas Extranjeras
12. Docencia del Idioma Inglés
13. Filosofía
14. Historia
15. Psicología
16. Sociología
17. Trabajo Social

EDUCACIÓN MEDIA

1. Bachillerato General por Competencias 2011



Programas Educativos de Calidad

La Universidad Autónoma de Aguascalientes conforme a su Modelo Educativo y al Sistema de Gestión de la Calidad, se compromete a ofrecer a la sociedad una educación con calidad así como una constante renovación en la impartición de cátedra.

En la actualidad, la Institución cuenta con un total de sesenta y cinco Programas Educativos (PE), de los cuales cuarenta y cuatro son Evaluables y considerados de Calidad por estar en Nivel I según CIEES. De éstos, catorce están acreditados internacionalmente (treinta y dos por ciento); así como treinta y cuatro acreditados nacionalmente por los diferentes organismos de COPAES (setenta y siete por ciento); trece se encuentran en consolidación; uno está en proceso de evaluación; seis son de nueva creación y uno está suspendido.



Dirección General

Área de apoyo de la UAA. Es responsable del buen funcionamiento de las actividades académico-administrativas y las que realiza cada uno de los departamentos que están bajo su coordinación, que son:

- Difusión y Vinculación
- Docencia de Pregrado
- Finanzas
- Infraestructura Universitaria
- Investigación y Posgrado
- Planeación y Desarrollo
- Servicios Educativos



Departamentos de Apoyo

Son unidades orgánicas dependientes de las direcciones generales:

- Archivo General
- Cajas
- Control Escolar
- Deportes
- Extensión Académica
- Estadística Institucional
- Información Bibliográfica
- Intercambio Académico
- Orientación Educativa
- Recursos Humanos
- Procesos Gráficos

- Redes y Telecomunicaciones
- Radio y Televisión
- Formación Integral



Servicios Generales

EL RECTOR CERCA DE TI OFICINA DE ATENCIÓN A LA COMUNIDAD UNIVERSITARIA (Módulo 1-Ciudad Universitaria)

El objetivo de dicha oficina es conocer los temas que involucran a la comunidad universitaria y dar seguimiento a las diversas situaciones académicas, administrativas y de vinculación que se pudieran presentar en el desarrollo de cada una de las actividades; esto es prioritario para la autoridad, pues de ello dependerá que el desempeño sea óptimo y se logre el objetivo de calidad que se ha impuesto la UAA en esta administración.

La oficina cuenta con personal de apoyo para atención y recepción de documentos de lunes a viernes de 8:30 a 19:30 horas, quienes reciben las solicitudes de docentes, alumnos o personal administrativo; las peticiones son atendidas de forma personalizada por el Rector Mario Andrade Cervantes, lo que ha permitido dar cauce de manera oportuna.

ARCHIVO GENERAL E HISTÓRICO (Módulo 1-A y 62)

Se cuenta con un acervo histórico, digital y de concentración de 2,751 metros lineales de documentos y proporciona los siguientes servicios:

- Asesorías a las diferentes áreas administrativas, internas y externas para preservación de documentación histórica.
- Atención personalizada a investigadores internos y externos, alumnos en general; de forma presencial, telefónica y vía internet.
- Visitas guiadas al Archivo General de la UAA (Módulo 1-A y 62) a diversos grupos tanto internos y externos con previa cita.
- Digitalización de documentos.
- Microfilmación de documentos.
- Edición de discos compactos e impresión de los mismos
- Servicio de fotocopiado. (Módulo 1-A)
- Impresión de microfilme. (**Módulo 62**)

Consulta del acervo:

- Fotográfico UAA.
- En diversos soportes (microfilme y digital).
- Préstamo y consulta interna de documentos.
- Acceso electrónico para consulta de documentos en la página del archivo a las direcciones <http://archivo.uaa.mx> y <http://fototecauniversitaria.uaa.mx>
- Publicaciones de la universidad en diferentes soportes.
- Exposiciones documentales durante el año en el **Módulo 62**.

Horario de 8:00 a 15:30 horas de lunes a viernes.

Tels: 910-74-28 y 910-74-00 Ext. 139 y **Módulo 62 Ext. 147**.

BIBLIOTECAS Y HEMEROTECAS

BIBLIOTECA CENTRAL

Acervo

234,957	Libros
388	Títulos vigentes de publicaciones periódicas
11,866	Tesis
9,190	Microformatos
11,204	Mapas

Material Audiovisual

2,656	Películas y Videocasetes
1,309	Discos, Casetes y CD's

Servicios

- Encuadernación de material bibliohermerográfico
- Hemeroteca
- Mapoteca
- Videoteca: Formatos VHS y DVD
- Fotocopiado en Hemeroteca
- Referencista virtual
- Préstamo interbibliotecario de material bibliohermerográfico
- Equipos especializados para invidentes y débiles visuales
- Elaboración de documentos en Braille
- Internet
- Autopréstamo
- Préstamo de equipo de cómputo en sala
- Digitalización de imágenes
- Préstamo a domicilio
- Préstamo en sala
- Elaboración de bibliografías

- Formación de usuarios
- Préstamo de cubículos de estudio
- Atención para videoconferencias

Base de Datos

9,032 CD's
1,542 DVD

A través del Consorcio Nacional de Recursos de Información Científica y Tecnológica, se tiene acceso a los siguientes recursos electrónicos: Access Medicine, Alliance of Crop, Soil and Environmental Science Societies, American Chemical Society, American Mathematical Society, Annual Reviews, Association for Computing Machinery (ACM), Association for Industrial and Applied Mathematics (SIAM), BioOne, Cambridge University Press, Chemical Abstract Service (CAS) Ebsco Host (5 bases), Science Direct Freedom de Elsevier, Emerald, Gale Cengage Learning, Harrison, Medicina IEEE, Institute of Physics, Journal American Medical Association, Nature, Proceedings of the National Academy of Sciences (PNAS), Ovid, Proquest Dissertations & Theses, The Royal Society, Science AAAS, Scopus, SpringerLink, Springer E-books, Web of Science y Wiley. Además, nuestra Institución contrata: Expansión, El Financiero, Psicodoc, Diario Fiscal, Universo Fiscal, In4Mex, IDC, Stylesight, Electronical Journal Service, Bibliotechnia, MyiLibrary OECD, NetLibrary, e-Libro, e-Brary. Las bases de open Access más utilizadas son INEGI, RedAlyc y Scielo.

Horario de 7:00 a 21:00 horas de lunes a viernes y de 8:00 a 14:30 horas los sábados.

BIBLIOTECA NORTE

Acervo

59,174 Libros
317 Títulos vigentes de publicaciones periódicas
2,094 Tesis

Material Audiovisual

22,677 Diapositivas
385 Videocasetes
18 Discos y Casetes
407 DVD

Servicios

- Préstamo de cubículos de estudio
- Hemeroteca
- Videoteca: Formatos VHS y DVD

- Fotocopiado en Hemeroteca
- Internet
- Formación en Desarrollo de Habilidades Informativas
- Digitalización de imágenes
- Préstamo de equipo de cómputo en sala
- Préstamo de diapositivas de medicina y arquitectura
- Préstamo interbibliotecario de material bibliohemerográfico
- Préstamo a domicilio
- Préstamo en sala
- Plotter
- Autopréstamo

Base de Datos

1,550 CD's

Mediante el Consorcio Nacional de Recursos de Información Científica y Tecnológica, se tiene acceso a los siguientes recursos electrónicos: Access Medicine, Annual Reviews, Cambridge University Press, Ebsco Host (5 bases), Science Direct Freedom de Elsevier, Emerald, Gale Cengage Learning, Harrison Medicine, IEEE, Institute of Physics, Investigación y Ciencia, Journal American Medical Association, Nature, Ovid, Proquest Dissertations & Theses, Science AAAS, Scopus, SpringerLink, Web of Science y Wiley. Además, nuestra Institución contrata: Diario Oficial, Stylesight, Electronical Journal Service, Bibliotechnia, MyiLibrary, OECD, e-Libro, e-Brary y Springer (libros de 2005 al 2014).

Horario de 7:00 a 21:00 horas de lunes a viernes y de 8:00 a 14:00 horas los sábados.

BIBLIOTECA DEL CENTRO DE CIENCIAS AGROPECUARIAS

Acervo

15,320 Libros
 110 Títulos vigentes de publicaciones periódicas
 2,836 Tesis
 1 Mapa

Material Audiovisual

167 Películas y Videocassetes
 12 Discos, Cassetes y CD's
 82 DVD

Servicios

- Internet
- Fotocopiado

- Préstamo de equipo de cómputo en sala
- Hemeroteca
- Préstamo Interbibliotecario de material bibliohemerográfico
- Préstamo a domicilio
- Préstamo en sala
- Videoteca: Formatos VHS y DVD
- Autopréstamo
- Formación de usuarios

Base de Datos

223 CD's
82 DVD

Ofrece acceso a los siguientes recursos otorgados por el Consorcio Nacional de Recursos de Información Científica y Tecnológica: Annual Reviews, BioOne, Cambridge University Press, Ebsco Host (5 bases), Science Direct Freedom de Elsevier, Emerald, Gale Cengage Learning, Nature, Proquest Dissertations & Theses, Science AAAS, Scopus, SpringerLink, Web of Science y Wiley. Además, nuestra Institución contrata: Diario Oficial, In4Mex, Investigación y Ciencia, Electronical Journal Service, MyLibrary OECD, , e-Libro, e-Brary, Springer (libros de 2005 al 2014).

Horario de 7:30 a 15:00 horas de lunes a viernes.

BIBLIOTECA DE BACHILLERATO CENTRAL

Acervo

25,722 Libros
55 Tesis
1 Mapa
5 Títulos vigentes de publicaciones periódicas

Material Audiovisual

294 Trasparencias
219 Filmes y Videocasetes
170 Discos, Casetes y CD's
384 DVD
219 VHS

Servicios

- Fotocopiado
- Préstamo de cubículos de estudio
- Internet
- Préstamo de equipo de cómputo en sala
- Videoteca: Formatos VHS y DVD
- Préstamo a domicilio

- Préstamo en sala
- Autopréstamo
- Formación de usuarios
- Préstamo interbibliotecario de material bibliohemerográfico

Base de Datos

733 CD's

La comunidad universitaria puede tener acceso desde cualquier sitio a la mayoría de las bases de datos del Consorcio Nacional de Recursos de Información Científica y Tecnológica, o contratadas por la UAA; pero en especial a los siguientes recursos electrónicos: Expansión, Psicodoc, Diario Oficial, Universo Fiscal, In4Mex, IDC, Bibliotechnia, y e-Libro. Se pueden consultar además, varias bases de datos en Open Access.

Horario de 7:00 a 21:00 horas de lunes a viernes

HEMEROTECA CENTRO DE CIENCIAS BÁSICAS (Biblioteca Central)

Acervo

220 Títulos vigentes de publicaciones periódicas
55 Trabajos

Servicios

- Internet
- Fotocopiado
- Préstamo de equipo de cómputo en sala
- Préstamo en sala

Se tiene acceso a todas las bases obtenidas a través del Consorcio Nacional de Recursos de Información Científica y Tecnológica, o contratadas por la UAA, dando prioridad a: ACSESS (ALLIANCE OF Crop, Soil and Env Science Societies), American Chemical Society, American Mathematical Society, Annual Reviews, Association for Computing Machinery base de datos, Association for Industrial and Applied Mathematics, BioOne, Cambridge University Press, Ebsco Host (5 bases), Science Direct Freedom de Elsevier, Emerald, Gale Cengage Learning, IEEE, Institute of Physics, Nature, Science AAAS, Proceedings National Academy Sciences (PNAS), Proquest Dissertations & Theses, Scopus, The Royal Society, SpringerLink, Web of Science y Wiley. Además, nuestra Institución contrata: Diario Oficial, Electronical Journal Service, Investigación y Ciencia, OECD, NetLibrary, e-Libro, e-Brary, Springer (libros de 2005 al 2014).

Horario de 7:00 a 21:00 horas de lunes a viernes y sábado de 7:00 a 14:30 horas.

HEMEROTECA CENTRO DE CIENCIAS SOCIALES Y HUMANIDADES (Biblioteca Central)

Acervo

552	Títulos vigentes de publicaciones periódicas
20	Colecciones de revistas de fuentes bibliográficas
13	Colecciones de textos sobre metodología
221,962	Microformatos

Servicios

- Internet
- Fotocopiado
- Préstamo de equipo de cómputo en sala
- Préstamo en sala

Cuenta con acceso a la siguiente información otorgada a través del Consorcio Nacional de Recursos de Información Científica y Tecnológica: Annual Reviews, Cambridge University Press, Ebsco Host (5 bases), Science Direct Freedom de Elsevier, Emerald, Gale Cengage Learning, Proquest Dissertations & Theses, Scopus, SpringerLink, Web of Science y Wiley y nuestra Institución contrata los siguientes recursos: Expansión, Psicodoc, Diario Oficial, In4Mex, Electronical Journal Service, Bibliotechnia, Investigación y Ciencia, MyiLibrary OECD, e-Libro, e-Brary.

Horario de 7:00 a 21:00 horas de lunes a viernes y 7:00 a 14:30 horas los sábados.

BIBLIOTECA DEL BACHILLERATO ORIENTE

Material Audiovisual

64	Discos Compactos
12	DVD
29	Video VHS
1,067	Libros

Servicios

- Fotocopiado
- Préstamo de cubículos de estudio
- Préstamo a domicilio

- Préstamo en sala
- Préstamo de cubículos audiovisuales
- Préstamo de equipo de cómputo en sala
- Videoteca formato VHS y DVD
- Internet
- Formación de usuarios

La comunidad universitaria puede tener acceso desde cualquier sitio a la mayoría de las bases de datos del Consorcio Nacional de Recursos de Información Científica y Tecnológica, o contratadas por la UAA; pero en especial a los siguientes recursos electrónicos: Expansión, Psicodoc, Diario Oficial, Universo Fiscal, In4Mex, IDC, Bibliotechnia, y e-Libro. Se pueden consultar además, varias bases de datos en Open Access.

Horario de 7:00 a 21:00 horas de lunes a viernes.

BIBLIOTECA DEL CAMPUS SUR

Material Audiovisual

276	Discos Compactos
27	DVD
3,887	Libros

Servicios

- Fotocopiado en sala
- Préstamo de cubículos de estudio
- Préstamo a domicilio
- Préstamo en sala
- Préstamo de equipo de cómputo en sala
- Videoteca formato DVD
- Internet
- Formación en Desarrollo de Habilidades Informativas
- Hemeroteca
- Referencista Virtual
- Préstamo interbibliotecario de material bibliohemerográfico
- Aula y equipo para videoconferencias

A través del Consorcio Nacional de Recursos de Información Científica y Tecnológica, se tiene acceso a los siguientes recursos electrónicos: American Mathematical Society, Annual Reviews, Cambridge University Press, Ebsco Host (5 bases), Science Direct Freedom de Elsevier, Emerald, Gale Cengage Learning, IEEE, Institute of Physics, Proquest Dissertations & Theses, Science AAAS, Scopus, SpringerLink, Web of Science y Wiley. Además, nuestra Institución contrata: Expansión, Diario Oficial, Universo Fiscal, In4Mex, IDC, Investigación y Ciencia, OECD, NetLibrary, e-Libro, e-Brary, Springer (libros de 2005 al 2014).

El objetivo del Departamento de Cajas es controlar adecuadamente los recursos que ingresan a la Institución, además de coordinar los pagos que se hacen a través de las diversas sucursales bancarias (Santander, BBVA Bancomer, Scotiabank, HSBC y Banamex).

Entre los servicios que se ofrecen son, cobro de:

- Colegiaturas
- Matrículas
- Exámenes
- Cursos
- Documentos Escolares
- Derechos para registros de títulos y expedición de cédula profesional

Horario de atención de lunes a viernes.

- | | |
|-------------------------------------|--------------------|
| – Módulo 1-A | 8:00 a 19:00 hrs. |
| – Unidad Médico Didáctica | 8:00 a 19:00 hrs. |
| – Módulo 9 (Librería Universitaria) | 10:00 a 17:00 hrs. |

DEPARTAMENTO DE DIFUSIÓN CULTURAL

El Departamento de Difusión Cultural tiene como objetivo principal contribuir al enriquecimiento de la formación integral, la sensibilidad y el talento individual de todos los alumnos a través del acercamiento a los temas culturales. Para ello se promueven actividades artísticas en distintos espacios universitarios, como conciertos, exposiciones, presentaciones de teatro, funciones de cine y conferencias. Y por otro lado se les convoca a festivales, cursos, talleres y concursos en los que ellos pueden participar y en su momento representar a la Universidad en distintos escenarios culturales.

Las principales opciones que ofrece son:

Galería Universitaria

La Galería 1-B y la Sala de Exposiciones Temporales son sede de exposiciones en donde reconocidos artistas dan a conocer sus obras de escultura, pintura, gráfica, arte objeto, entre otros.

Cinema Universidad

Proyecto con más de 25 años en el formato de 35 mm, es sede de la Muestra Internacional de Cine, del Foro Internacional de la Cineteca y el Tour de Cine Francés con lo mejor del cine de arte mundial. También se realizan ciclos especiales de cine independiente con la participación de: directores, productores y actores.

Polifonía Universitaria

Se ofrecen conciertos gratuitos semanalmente en distintos espacios universitarios de diferentes géneros musicales como clásico, blues, jazz, rock, new age y tradicional, con músicos locales, nacionales e internacionales.

Farándula Universitaria

Presentaciones teatrales tanto de grupos universitarios como de montajes profesionales. Incluye también presentaciones de danza: folclórica, española, contemporánea, entre otras.

Talentos Universitarios

Concursos abiertos a toda la comunidad universitaria de música, artes escénicas, poesía, declamación, fotografía y otros, que ofrecen un foro de expresión y desarrollo con atractivos premios a los estudiantes.

Conmemorando a nuestros Muertos

Festival orientado al rescate de las tradiciones mexicanas a través de eventos entre los que destacan obras de teatro, conciertos, exposiciones, concursos de altares, de calaveras, conferencias y presentaciones editoriales.

MUSEO NACIONAL DE LA MUERTE

Único en su género en nuestro país, posee un acervo de dos mil trescientas piezas representativas en relación al tema de la muerte, gracias a la generosa donación que el artista plástico Octavio Bajonero Gil (1974) originario del estado de Michoacán y egresado de la Escuela de San Carlos, otorgó a la Universidad Autónoma de Aguascalientes, para la creación del museo en 2006.

El nacimiento del Museo Nacional de la Muerte (MNM) es un ejemplo claro de la labor de promoción cultural de la UAA y cubre la necesidad de alimentar el espíritu del ser humano a través de la recopilación, acervo, custodia, rescate, mantenimiento, preservación, investigación y exhibición del tesoro artístico, histórico y cultural del pueblo mexicano en lo concerniente al tema de la muerte.

El MNM abrió sus puertas el 19 de junio de 2007 teniendo como sede los edificios centrales “J. Jesús Gómez Portugal”, construcción colonial originalmente perteneciente a la orden franciscana de los dieguinos de la tercera orden, erigido en los años de 1634 a 1676, y el edificio “Humberto Martínez de León”, construido en 1978 de estilo modernista. En sus salas se exhibe cerca de una tercera parte del acervo. La museografía se establece de manera cronológica y taxonómica de manera que el visitante pueda establecer desde el inicio hasta la contemporaneidad de esta tradición milenaria que lleva viva más de 3,500 años, apreciando las diversas formas e interpretaciones que el mexicano, dependiendo de su geografía, le da a este fenómeno tan trascendente al paso de nuestra historia.

Horario de martes a domingo de 10:00 a 18:00 horas. Entrada libre el domingo.

BÓVEDA
JESÚS F. CONTRERAS
(Ciudad Universitaria)

Espacio destinado para el resguardo de acervos históricos relacionados con personalidades del Arte y la Cultura de la región, con el objetivo de contribuir y reforzar la investigación y difusión de los mismos, por medio de la conservación del patrimonio documental.

CLÍNICA DE ESTOMATOLOGÍA (Módulo 101)

Todos los servicios que brindamos tienen un costo simbólico de recuperación y se ofrecen a la comunidad en general.

- Clínica de Urgencias* (8:00 a 13:00 y 15:00 a 19:00 hrs.)
- Clínica de Diagnóstico* (8:00 a 13:00 y 15:00 a 19:00 hrs.)
- Clínica de Periodoncia
- Clínica de Exodoncia
- Clínica de Operatoria Dental
- Clínica de Odontopediatría
- Clínica Integral
- Clínica de Prótesis Total
- Clínica de Ortodoncia Preventiva
- Clínica de Ortodoncia Correctiva
- Clínica de Prótesis Parcial Fija
- Clínica de Endodoncia
- Clínica de Cirugía Estomatológica
- Clínica de Prótesis Parcial Removible
- Rayos X (Panorámicas y laterales de cráneo)

Todas las consultas requieren cita previa. (excepto las que se señalan con un *).

Horario general de servicio: lunes a viernes de 8:00 a 20:00 hrs., (excepto los que se indican) y sábados de 8:00 a 12:00 hrs.

Citas al Tel. 910-84-29

CLÍNICA DE OPTOMETRÍA (Módulo 101)

Todos los servicios que ofrecemos tienen un costo de recuperación y se brindan a la comunidad en general.

- Clínica de Refracción
- Clínica de Patología
- Clínica de Lentes de Contacto
- Clínica de Visión Baja
- Clínica de Terapia Visual
- Servicio de Óptica

Horarios: Lunes a viernes de 8:00 a 18:00 hrs. Citas al teléfono 910-84-29.

CLÍNICA DE SERVICIOS MÉDICOS (Módulo 101)

Los servicios que se ofrecen a la comunidad en general tienen sólo un costo de recuperación.

- Medicina General (8:00 a 19:00 hrs.)
 - Medicina Interna (8:00 a 12:00 hrs.)
 - Traumatología (8:00 a 12:00 hrs.)
 - Optometría (8:00 a 15:30 hrs.)
 - Estomatología (8:00 a 14:00 hrs.)
 - Nutrición (8:00 a 19:00 hrs.)
 - Ginecología *
 - Pediatría *
 - Angiología *
 - Cirugía de Corta Estancia *
 - Cirugía General *
 - Alergología *
 - Cuidados Paliativos *
 - Gastroenterología *
 - Hematología *
 - Electrocardiograma en Reposo
 - Prueba de esfuerzo en banda sin fin
 - Estudios Holter
 - Análisis de Laboratorio Clínico (8:00 a 18:30 hrs.)
 - Toma de muestras de (8:00 a 10:00 y de 14:00 a 16:00 hrs.)
- * Estos servicios requieren previa cita a los Tel. 910-84-44 y 910-84-45.

UNIVERSIDAD SALUDABLE

Realiza programas de atención, promoción y prevención para la salud, a través del examen integral de salud y los servicios del programa Preven-IMSS .

Informes al Tel. 910-74-00, Ext. 9310

SERVICIO UNIVERSITARIO DE ATENCIÓN PREHOSPITALARIA (SUAP)

Atiende los accidentes y contingencias que se presentan en las instalaciones del campus universitario.

Este servicio es gratuito. Tel. 910-74-00, Ext. 911.

CLÍNICA DE REHABILITACIÓN FÍSICA (Módulo 213)

- Clínica de Medicina Física y Rehabilitación (8:00 a 12:00 hrs.)
- Terapia Física (8:00 a 14:00 hrs.)
- Terapia Ocupacional (8:00 a 14:00 hrs.)
- Terapia de Lenguaje (9:00 a 13:00 hrs.)
- Hidroterapia (8:00 a 14:00 hrs.)
- Electroterapia (8:00 a 14:00 hrs.)
- Mecanoterapia (8:00 a 14:00 hrs.)
- Estimulación Temprana (8:00 a 14:00 hrs.)

Horario de atención: Lunes a Viernes de 8:00 a 14:00 hrs.
Informes al Tel. 910-92-67, Ext. 9267

UNIDAD MÉDICA DE BACHILLERATO CENTRAL

Estos son servicios que se ofertan a la Comunidad Universitaria (alumnos, trabajadores y docentes).

Los servicios que se prestan son:

- Medicina (7:00 a 19:30 hrs.)
- Estomatología y Optometría (8:00 a 15:30 hrs.)
- Enfermería (8:00 a 15:30 hrs.)
- Nutrición (9:00 a 15:30 hrs.)

Tel. 914-71-74 y 910-74-00, Ext. 8112

SERVICIO MÉDICO POSTA ZOOTÉCNICA

- Medicina General (8:00 a 14:30 hrs.)
- Enfermería (8:00 a 14:30 hrs.)

Tel. 910-74-00, Ext. 8125

SERVICIO MÉDICO CAMPUS SUR

- Medicina (8:00 a 15:30 hrs.)
- Enfermería (8:00 a 15:30 hrs.)

Tel. 910-74-00, Ext. 9571 (provisional)

SERVICIO MÉDICO BACHILLERATO ORIENTE

- Medicina (8:00 a 15:30 hrs.)
- Enfermería (8:00 a 15:30 hrs.)

Tel. 910-74-00, Ext. 7128 (provisional)

LABORATORIO DE DIAGNÓSTICO MOLECULAR Y BIOMATERIALES

- Diagnóstico Molecular
- Microscopía Esteroscópica

Tel. 910-84-38, Ext. 8438

LABORATORIO DE MATERIALES DENTALES

- Prueba de Esfuerzo para Materiales

Informes al Tel. 910 84 38, Ext. 8438

CRÉDITO Y BECAS

(Módulo 214, Dirección General de Servicios Educativos)

REQUISITOS DE OTORGAMIENTO

- Que el solicitante se encuentre en la necesidad de recibir apoyo económico, el cual se determinará mediante un estudio socio-económico en caso de solicitar una beca o crédito educativo.
- Para trámite de crédito educativo, no se requiere promedio, únicamente no adeudar más de tres materias y contar con un aval. Crédito no aplica para materias sueltas.

- Para alumnos de primer ingreso y de renovación, el primer paso es inscribirse dando de alta su carga académica, realizar la aportación al fondo de becas y pagar el estudio socioeconómico, por último llenar la solicitud vía electrónica, en la siguiente dirección: <http://www.uaa.mx/direcciones/dgse/credito/solicitudes.htm>. En las fechas que aparecen en la convocatoria cada semestre, esto dentro de la misma página.
- Las becas de nivel Bachillerato se pueden tramitar desde el primer semestre y se renuevan semestralmente.
- Las becas de nivel Licenciatura sólo la podrán tramitar alumnos de segundo semestre en adelante. Estas becas se tramitan cada inicio de ciclo escolar que comienza en el mes de agosto.
- Para el trámite de solicitud de beca, el alumno tiene que ser regular y contar con un promedio de 8.0 mínimo.
- Para finalizar el trámite deberán llevar el comprobante de solicitud enviada, y los documentos requeridos al área de Crédito y Becas de la Dirección General de Servicios Educativos, edificio 214, planta baja.
- Atención de lunes a viernes de 8:00 a 15:30 hrs. Tel. 910-74-82 y 910-74-00, Ext. 246.

DEPARTAMENTO DE FORMACIÓN Y ACTUALIZACIÓN ACADÉMICA (DEFAA)

(Unidad de Estudios Avanzados, planta baja)

Adscrito a la Dirección General de Docencia de Pregrado, sus funciones están relacionadas con la coordinación de actividades para la formación y actualización docente de los profesores. Por lo anterior, su misión consiste en: "Facilitar en los profesores de la Universidad Autónoma de Aguascalientes una formación y actualización docente a través de un conjunto integrado de servicios educativos diversificados y flexibles que coadyuvan en desarrollar una docencia renovada y de calidad, acorde con los planteamientos del Modelo Educativo Institucional y a las tendencias de la educación media superior y superior".

Sus servicios más representativos son:

- Cursos de carácter general y especial sobre los siguientes aspectos: Identidad institucional, Diseño curricular, Metodologías de enseñanza, Recursos didácticos y TIC aplicadas a la educación, Evaluación educativa, Formación humanista, Lenguas extranjeras y Tutoría.
- Asesoría pedagógica
- Medios de difusión: Programa de radio El Gis, revista semestral Docere, Redocente, sitio web y red social

- Proyectos académicos especiales

Horario: Lunes a viernes de 8:00 a 15:30 hrs.

Tel. (01) (449) 910-74-00, Ext. 205 y 7489

DEFENSORÍA DE LOS DERECHOS UNIVERSITARIOS (Módulo 1-A)

43

Tiene la finalidad de propiciar la sana convivencia entre las y los universitarios y de atender las reclamaciones individuales de las y los alumnos, personal docente y administrativo, cuando se consideren afectados en los derechos que la legislación universitaria les concede.

Se excluyen de la competencia de la Defensoría las afectaciones de carácter colectivo, las de naturaleza laboral, las resoluciones disciplinarias, las evaluaciones académicas de profesores, comisiones dictaminadoras, consejos internos o técnicos, así como en general aquellas violaciones que puedan impugnarse por otras vías establecidas por la legislación universitaria.

El Defensor de los Derechos Universitarios tendrá facultad para emitir recomendaciones sin efectos vinculatorios en los siguientes casos:

- I. Cuando se viole un perjuicio de un profesor el derecho a la libertad de cátedra;
- II. Cuando alguna autoridad ejerza presión derivada de la posición ideológica, política o religiosa del personal académico, alumnos o personal administrativo;
- III. Cuando se establezcan distingos, prerrogativas, privilegios o canonjías por razón de sexo, nacionalidad entre otras;
- IV. Cuando una autoridad sea omisa en el cumplimiento de sus obligaciones y se afecte con ello un derecho individual de un miembro de la comunidad universitaria;
- V. Cuando exista acoso de un miembro de la comunidad universitaria, de cualquier tipo, en contra de otro miembro que atente en contra de su dignidad o de su honor; y
- VI. En general de cualquier otro asunto que afecte un derecho individual de un ser humano de la comunidad universitaria y no sea atendido o resuelto oportunamente por la autoridad que debe conocerlo.

Las reclamaciones deben presentarse por escrito en las formas que proporcione la Defensoría o mediante escrito que presente el interesado. Se realizarán las investigaciones necesarias para valorar el grado de ofensa, o si en verdad se viola algún derecho; y de ser así, hacer la reclamación ante el Jefe Inmediato de la o las autoridades señaladas como responsables de las violaciones cometidas.

Comité Institucional para la Equidad de Género (CIEG)

Adicionalmente a partir de 2012, la Defensoría impulsa los trabajos que lleva a cabo el Comité Institucional para la Equidad de Género dentro de la UAA. Dicho Comité está formado por un representante de cada Centro Académico y de cada Dirección General de la UAA.

DESPACHO JURÍDICO UNIVERSITARIO

(Palacio de Justicia, 2do. piso, Héroe de Nacozari)

La UAA presta a la población de escasos recursos, los siguientes servicios jurídicos profesionales:

Asesoría Jurídica

Al público en General, en materia:

Familiar (Matrimonio, Divorcio, Concubinato, Violencia Intrafamiliar, Patria Potestad, Tutela, Adopción, Rectificación de actas del registro civil, Patrimonio Familiar, Procedimientos de declaración de incapacidad para menores e incapacitados, etc.).

Civil (Sucesiones testamentarias e intestamentarias, Contratos de compraventa, Arrendamiento, Usufructos, Servidumbres legales, Prescripciones, etc.).

Penal (Delitos patrimoniales, accidentes viales, daño en las cosas, robo, fraude, abuso de confianza) contra la integridad personal (homicidio, lesiones, entre otros).

Laboral (Contratos individuales y colectivos de trabajo, despidos, derechos laborales del trabajador, etc.).

Mercantil (Contestación de demandas por deudas).

* Los servicios de consulta son gratuitos.

Asistencia y Representación Legal

Preferentemente a personas de escasos recursos económicos

Es el inicio de un procedimiento en las materias arriba indicadas; cuando es actor judicial (demandante) o desde la contestación de demanda cuando es demandado judicial; y en general en todos los demás procedimientos judiciales o administrativos, llevar y darle seguimiento a éstos hasta la conclusión del asunto.

* Estos servicios generan una cuota de recuperación variable de acuerdo a la gestión judicial que se desarrolle. La que se fija es con base en un estudio socioeconómico que se realiza al usuario.

Atención de lunes a viernes de 8:00 a 14:00 hrs.

EDUCACIÓN A DISTANCIA (Módulo 15)

Con el fin de facilitar el acceso a los programas educativos a los diversos sectores de la población que por alguna razón no puede asistir a las instalaciones de la Universidad Autónoma de Aguascalientes, se ofrecen cursos y diplomados de Educación Continua y de Extensión Universitaria a través de nuestro espacio virtual educativo, al que se puede acceder a través de una computadora conectada a Internet, así desde el trabajo, el hogar u otro sitio, pueden seguir su formación y/o capacitación.

Atención de lunes a viernes de 8:00 a 15:30 hrs. Teléfono 910-74-00, Ext. 580 y 583.

UNIDAD DE GESTIÓN DEL CONOCIMIENTO (Módulo 222, 4º Piso de la Unidad de Vinculación)

Esta Unidad, brinda servicios académicos a los diversos sectores de la sociedad de Aguascalientes y zonas de influencia, a través de expertos de la UAA y de otras instituciones nacionales e internacionales en temas relacionados con el desarrollo del capital humano de las empresas.

Para el cumplimiento de sus objetivos, la Unidad de Gestión del Conocimiento realizará diferentes alianzas con instancias gubernamentales a nivel local, nacional e internacional; ejemplo de ello, es la efectuada con el Sistema Nacional de Educación a Distancia (SINED), con lo cual la Unidad se ha integrado al llamado sistema federado. De esta manera se conforma el NODO SINED – UAA.

Dada la importancia del uso de la computadora en el trabajo y en la vida cotidiana se está trabajando para ofrecer servicios de capacitación y certificación de conocimientos y habilidades con la fundación ICDL de Irlanda, instancia certificadora de competencias informáticas.

Atención de lunes a viernes de 8:00 a 15:30 horas. Teléfono 910-74-00 Ext. 581.

EDUCACIÓN CONTINUA (Módulo 222, 2º Piso de la Unidad de Vinculación)

Es una actividad académica de actualización dirigida a profesionistas y a personal de los diversos sectores productivos y de servicios que requiere desarrollar nuevas habilidades y conocimientos para un

mejor ejercicio de su profesión. Para ello, el departamento de Difusión y Extensión ofrece cursos, talleres y diplomados en modalidad presencial, a distancia y semipresencial.

Atención de lunes a viernes de 8:00 a 15:30 hrs. Teléfono 910-74-53 y 910-74-58.

CURSOS DE CAPACITACIÓN

(Módulo 222, 2º Piso de la Unidad de Vinculación)

Los cursos de capacitación han sido diseñados para todas las personas que necesiten conocer y desarrollar algunas habilidades y/o conocimientos para mejorar su desempeño laboral y tengan como objetivo fortalecer su micro y pequeña empresa o el servicio que brindan; por ello solamente requieren haber cursado secundaria o bachillerato cuando así se indique.

Atención de lunes a viernes de 8:00 a 15:30 hrs. Teléfono 910-74-53 y 910-74-58.

EDUCACIÓN DE ADULTOS

**Escuela Francisco P. Verdad y Ramos
Jardín Rincón Gallardo No. 3
Unidad de Extensión Universitaria; Morelos # 114 Altos**

Es un programa de servicio a la sociedad de Aguascalientes dirigido a todas aquellas personas que deseen concluir su alfabetización, primaria, secundaria o bachillerato. Se brinda asesoría y clases a personas mayores de 15 años con el apoyo de estudiantes universitarios que están realizando su Servicio Social.

El servicio que se ofrece se organiza en tres ciclos escolares que van de enero-abril, mayo-agosto y septiembre-diciembre.

Atención de lunes a viernes de 19:00 a 21:00 hrs.

EXTENSIÓN UNIVERSITARIA

(Módulo 222, 2º Piso de la Unidad de Vinculación)

Es un programa que ofrece a toda la población de Aguascalientes, sin requisitos académicos y a costos de recuperación, cursos de interés general para el desarrollo personal, familiar y cultural. Los temas son de lo más diverso y pueden participar adultos, jóvenes y niños según se defina en cada curso.

Atención de lunes a viernes de 8:00 a 15:30 hrs. Teléfono 910-74-56 y 910-74-00, Ext. 234.

Servicios

- Medicina
 - Consulta
 - Vacunación
 - Desparasitación
- Imagenología
 - Radiología Digital
 - Ultrasonografía
- Cardiología
 - Electrocardiograma
 - Ecocardiograma
- Cirugía
 - General
 - Ortopedia
 - Tejidos Blandos
- Profilaxis Dental
- Hospitalización
- Análisis Clínicos
 - Hemograma
 - Química Sanguínea
 - Urianálisis
 - Coproparasitoscópico
 - Citología
- Cremación

Informes: M.C. Samuel Lozano Santillán
slozano@correo.uaa.mx, clinvet@correo.uaa.mx

Todos los servicios tienen un costo de recuperación y se ofrecen a la comunidad en general.

Horario: lunes a viernes de 9:00 a 20:00 hrs. y sábado de 9:00 a 14:00 hrs.

DEPARTAMENTO DE BIOLOGÍA

Colección micológica "Dr. Teófilo Herrera Suárez"

Servicios: Apoyo en la identificación de hongos de la región.
Informes: Edificio 131 Lab. 2 Micología Ciudad Universitaria
Tel. 910-74-00, Ext. 346

Colección Zoológica

Servicios: Apoyo en la identificación y distribución de los principales grupos de fauna de la región.

Informes: Edificio 133 Ciudad Universitaria. Tel. 910-84-05.

Estación biológica "Agua Zarca"

Servicios: Ofrecer a estudiantes y visitantes en general, el conocimiento y la conservación de los recursos bióticos.

Informes: Edificio 133 Ciudad Universitaria, Tel. 910-84-05.

Jardín botánico "Rey Nezahualcóyotl"

Servicios: Exhibición de la flora de la región, visitas guiadas a todos los niveles escolares para el conocimiento de especies vegetales, banco de germoplasma, exhibición y propagación de la flora de la región.

Informes: Edificio 131, Lab. 1 Ciudad Universitaria, Tel. 910-74-00, Ext. 334.

Herbario

Servicios: Asesoría en la identificación y conocimiento de la distribución de los principales grupos de flora de la región.

Informes: Edificio 131, Lab. 1 Ciudad Universitaria, Tel. 910-74-00, Ext. 334.

Laboratorio de Ciencias Ambientales

Gestoría Ambiental, diagnósticos ambientales, estudios de impacto ambiental, sistemas de calidad ambiental, programas de manejo de residuos sólidos urbanos y de manejo especial.

Informes: Edificio 202 y 203 Ciudad Universitaria, Tel. 910-74-00, Ext. 356 y 910-84-04.

Laboratorio de Biología

Consulta sobre información de flora y fauna; análisis de calidad del agua.

Informes: Edificio 20 Ciudad Universitaria, Tel. 910-74-00, Ext. 332.

Laboratorio de Ecología

Servicios: Estudios ecológicos, servicios de microscopía electrónica.
Informes: Edificio 202, P/B en Ciudad Universitaria. Tel. 910-74-00, Ext. 347.

LABORATORIO DE CÓMPUTO (Módulo 112)

Servicios

Planta Alta

- Internet para usuarios del CCDC.
- Asesoría a maestros y alumnos sobre el manejo de programas y equipos.

Planta Baja

- Préstamo de equipo para clase (cañones, proyectores, diapositivas, acetatos, computadoras portátiles, quemador DVD, etc.)

Horario de 7:00 a 21:00 horas de lunes a viernes.

LABORATORIO DE MECÁNICA DE SUELOS Y MATERIALES (Módulo 34)

Servicios

- Límites líquidos.
- Pesos volumétricos varillados.
- Calas (capas existentes en terracería).
- Tronado de cilindros de concreto.
- Proctor (compactación de suelos).
- Granulometría.
- Pruebas triaxiales (suelos friccionantes y cohesivos).
- Asfalto.
- Extractor de corazones de asfalto y de concreto.
- Calidad de materiales en base, sub-base, subrasante y terracerías.
- Ensaye equivalente de arena.
- Ensaye Marshall (estabilidad y fluidez en concreto asfáltico).
- Ensaye tiempo de fraguado inicial (VICAT).
- VRS (prueba de penetración de suelos).
- Equipo de topografía.
- Fotogrametría y fotointerpretación.
- Tensión de probetas metálicas.
- Calidad de materiales para grava y arena para concreto hidráulico.
- Porter Standard (compactación de suelos).

Servicios

- Análisis Microbiológico de Aguas para Consumo Humano.
- Análisis Bacteriológico de Aguas Residuales.
- Análisis Microbiológico de Bebidas no Alcohólicas.
- Análisis Microbiológico de Alimentos.
- Análisis Microbiológico de Superficies y Quirófanos.
- Análisis Microbiológico de Suelo.
- Análisis Microbiológico de Leche.
- Exudado Faríngeo.
- Urocultivo.
- Coprocultivo.
- Cultivo gérmenes piógenos.
- B.A.A.R (Serie de 3).
- Coproparasitoscópico Seriado (CPS 3).
- Coproparasitoscópicos de Concentración: Faust o Ritchie.
- Cultivo micológico.
- Análisis fitopatológicos.
- Examen General de Orina (EGO).
- Reacciones Febriles.
- Grupo Sanguíneo y Factor Rh.
- VDRL.
- Análisis Prenupciales (por pareja).
- Factor Reumatoide.
- Proteína C Reactiva.
- Prueba Inmunológica de embarazo en orina.
- Anticuerpos antinucleares.
- Anticuerpos anti-DNA nativo.
- Células LE.
- Determinación de C3 y C4 (por inmunodifusión radial).
- Prueba cruzada (para trasplante renal).
- Antiestreptolisinas.
- Análisis B27.
- Prueba CH50.
- Análisis PRA (Anticuerpos reactivos a un panel de linfocitos).
- Estudio de Inmunopatología (con las técnicas HE, PAS, Masson e inmunofluorescencia para Biopsia Renal) en colaboración con el Departamento de Morfología.

Servicio por convenio con Hospital Hidalgo

Responsable: M. en C. Rebeca Ceballos Salazar
Citas: lunes y miércoles

- Estudio completo de Histocompatibilidad que incluye
 - Prueba Cruzada
 - Tipificación de Antígenos HLA-I y HLA-II
- Prueba Cruzada.

LABORATORIO DE SISTEMAS DE INFORMACIÓN

(Módulo 55)

51

Servicios

- Digitalización de imágenes a color y documentos.
- Curso de actualización y capacitación a alumnos y maestros.
- Préstamo de aulas de cómputo a organizaciones públicas y privadas para capacitación.
- Préstamo de aulas de cómputo a profesores para impartir cursos.
- Apoyo técnico de equipos de cómputo y software.
- Internet.
- Servicio de impresión a color y blanco y negro de trabajos de profesores y alumnos.
- Préstamo de cañones de proyección a maestros del C.C. Básicas.
- Uso de equipo de cómputo por alumnos y maestros.
- Antivirus.
- Asesoría en instalación de software.
- Mantenimiento preventivo a equipo de cómputo.
- Préstamo de teclados inalámbricos para aulas en red.

Horario de 7:00 a 21:00 horas de lunes a viernes.

ORIENTACIÓN EDUCATIVA

(Módulo de Servicios Educativos)

Orientación Educativa

La orientación educativa es un conjunto de actividades diseñadas para los estudiantes, con el propósito de contribuir a su desarrollo personal, académico y profesional. Nuestro servicio conlleva el sello institucional de calidad, profesionalismo y ética. Los estudiantes reciben atención personalizada y colaboración para que identifiquen, conozcan y analicen su perfil vocacional que les permita elegir la opción educativa

acorde a sus competencias, y así logren una mayor satisfacción en su desempeño profesional.

Los servicios que ofrece el área de Orientación Educativa son:

- Elaboración de perfiles vocacionales.
- Asesoría en aspectos administrativos y académicos.
- Apoyo en métodos para el estudio.
- Asesoría en aspectos personales y familiares.
- Asesoría para el cambio de carrera.

Publicaciones

Contamos con folletería de las opciones educativas. Además, anualmente se edita el libro de PROFESIONES, que es una herramienta valiosa de información, misma que se actualiza con objetividad y oportunidad. Así mismo proporciona un panorama completo sobre las licenciaturas que imparte nuestra casa de estudios y los servicios principales que se brindan a los estudiantes.

Solicitudes de Servicios

La atención es totalmente gratuita; sin embargo, se requiere hacer previa cita en el departamento de Orientación Educativa, ubicado en el Módulo 214 de Servicios Educativos. Teléfonos 910-74-37 y 38, de lunes a viernes de 8:00 a 15:30 hrs.

Programa Institucional de Tutoría

La Tutoría en la UAA se centra en apoyar y dar seguimiento a la trayectoria de los estudiantes de pregrado, proporcionando atención en el ámbito académico y de su formación integral, a través de diversas acciones que favorezcan el desempeño de los estudiantes, influyendo así en la disminución de los índices de deserción y rezago.

La Dirección de Servicios Educativos a través del departamento de Orientación Educativa se encarga de la coordinación de las actividades de tutoría que son dirigidas hacia la incorporación del estudiante a la vida universitaria a fin de facilitar su proceso de integración a la UAA, así como también las actividades de seguimiento al proceso de titulación para que éste se cumpla en tiempo y forma. Es así que el programa Institucional de Tutoría se orienta al estudiante en la resolución de problemáticas académicas y/o personales que resulten durante su proceso formativo.

CENTRO DE CIENCIAS AGROPECUARIAS

Departamento de Disciplinas Pecuarias

Módulo 14, Planta Baja, P. Zootécnica

Análisis realizados en el Laboratorio de Nutrición Animal:

- Análisis Químico Proximal (AQP)
 - Humedad y materia seca
 - Cenizas
 - Proteína Cruda (Kjeldahl y Dumas)
 - Grasa Cruda (Goldfish y Flujo Supercrítico)
 - Fibra Cruda (Labconco y Bolsa ANKOM)
 - ELN (Carbohidratos solubles)

- Total de Nutrientes Digestibles (TDN)
 - Energía Digestible
 - Energía Metabolizable

- Componentes de la Pared Celular (FDN, FDA)
 - Lignina
 - Cenizas insolubles

- Digestibilidad
 - *In vitro* (ANKOM Daisy II Incubator, Tilley & Terry)
 - *In situ* (Técnica Bolsa de Nylon)
 - *In vivo* (en ovinos o bovinos)
 - Digestibilidad en KOH

- Asesoría Nutricional
 - Análisis de programas alimentarios
 - Balanceo de raciones
 - Consultoría integral

- Proyectos especiales
 - Desarrollo de Protocolos
 - Desarrollo de la investigación
 - Análisis de datos
 - Producción de gas

Contacto: drhaubi@hotmail.com

mgacero@correo.uaa.mx

Tel. 910-74-00, Ext. 8105

Laboratorio de Patología Diagnóstica

- Bacteriológico general
- Microbiológico del agua (Mesofílicos aerobios y Coliformes, totales)
- Microbiológico de la leche (Mastitis)
- Aislamiento e identificación de bacterias (tejidos, muestras y exudados)
- Urocultivo (método del asa calibrada)
- Antibiograma (Mc Farland)
- Baciloscofia (Basilo Ac. Alcohol resistente - búsqueda 3 muestras)*
- Examen general de orina (EGO)*

Laboratorio Aprobado por SAGARPA con el No. 215

- Prueba de Tarjeta (*Brucella abortus*)*
- Prueba de Rivanol (*Brucella abortus*)
- Biometría hemática
- Toxicológico cualitativo
- Micológico (prueba directa con KOH y cultivo)
- Coproparasitoscópico (1 muestra)
- *Cryptosporidium parvum* (en heces de pequeñas especies)*
- Evaluación de semen e integridad membranal de espermias
- Química sanguínea (Glu, Urea, Creatinina, Nitrógeno Uréico en sangre (BUN), AST, ALT, Albúmina, GGT, Proteínas Totales)
- Prueba directa con KOH-ectoparásitos y hongos
- Citología (vaginal, de líquidos, piel, pulmón, hígado, linfonodos y glándula mamaria)
- Hemoparásitos (Anaplasma, Pyroplasma, etc.)
- Identificación de macroparásitos
- Centrifugado y separación de sueros-con tubo
- Centrifugado y separación de sueros-sin tubo

Necropsias de:

- Equinos o bovinos de 100 kg.
- Animales menores de 100 kg.
- Ovinos, caprinos, cerdos
- Caninos y felinos
- Razas grandes
- Razas medianas
- Razas pequeñas
- Aves (jóvenes)
- Aves (adultas)
- Histopatología

Informes: Dr. Teódulo Quezada Tristán
e-mail: tquezada@correo.uaa.mx
Tel: 910-74-00, Ext. 8111 y 139-32-40

Departamento de Zootecnia

- Identificación de Pastizales
- Manejo y Ecología de Pastizales
- Asesoría Técnica Ganadera y Acuícola
- Producción Animal General
- Pruebas de Comportamiento Animal

Informes: M.V.Z. Francisco Raúl Romero Rivera
e-mail: ffromero@correo.uaa.mx

Departamento de Fitotecnia

Laboratorio de Análisis de Semillas
MC. Jesús M. Fuantos Mendoza
e-mail: jfuantos@correo.uaa.mx

Laboratorio de Semillas

- Prueba de Germinación
- Análisis General de Granos y Semillas

MC. Otilio Vázquez Martínez
e-mail: ovazmar@correo.uaa.mx

Posta Zootécnica

Área Agrícola

- Validación de Tecnología Agrícola
- Venta de material vegetativo sobresaliente
- Asesoría Técnica
- Beneficio de granos y semillas

Informes: M. en C. Amalio Ponce Montoya
e-mail: aponcem@correo.uaa.mx

Área Pecuaria

- Venta de alimentos balanceados
- Venta de animales para mejoramiento genético
- Asesoría técnica

Informes: M.V.Z. Roberto Carlos Carrera Zermeño
e-mail: rcarrera@correo.uaa.mx

Área de Tecnología de Alimentos

- Se ofrecen estancias para capacitación en procesos de transformación de lácteos, panificación, frutas, hortalizas y carnes.
- Asesoría Técnica

Informes: M. en A. Carlos Eduardo Romo Bacco
e-mail: ceromo@correo.uaa.mx

Departamento de Disciplinas Agrícolas

Laboratorio de Análisis de Sistemas Agrícolas y Recursos Naturales

- Consulta de bases de datos y Sistemas de Información Geográfica (SIG)
- Impresiones de productos cartográficos
- Asesoría en Manejo de material Cartográfico Digital

Informes: M.C. J. Alejandro Torres González
e-mail: jatorres@correo.uaa.mx

Laboratorio de Suelo, Agua y Nutrientes Vegetales

- Análisis de fertilidad de suelos
- Análisis de salinidad de suelos
- Análisis físico de suelo
- Análisis de nutrientes solubles en suelo
- Análisis especiales de suelo
- Análisis de calidad de agua para riego
- Análisis de nutrientes solubles en agua
- Análisis de foliares
- Análisis de compostas y lombricompostas
- Análisis de caldos nutritivos

Informes: M.C. Liliana Barba de Alba
e-mail: lbarba@correo.uaa.mx
Tel. 910-74-00, Ext. 8108

Laboratorio de Meteorología y Climatología

- Información diaria de las variables climáticas (Estación meteorológica CU y Área Agrícola del Centro de Ciencias Agropecuarias)
- Reporte semanal en la página WEB de la UAA (Ciclón)

Informes: M.C. J. Alejandro Torres González
e-mail: jatorres@correo.uaa.mx

Laboratorio de Productos Orgánicos y Energías Alternativas

- Venta de composta y lombricomposta

Informes: M. en C. Amalio Ponce Montoya
e-mail: aponcem@correo.uaa.mx

Laboratorio de Control de Calidad en Alimentos

Análisis Fisicoquímicos

- Acidez
- Grados brix
- pH
- Densidad
- Salinometría
- % alcohol
- Presencia de agua en leche
- Estabilidad al alcohol en leche
- Grasa en leche por método Gerber
- Tasa de respiración de CO_2 y O_2
- Presencia de catalasa y peroxidasa en frutas y hortalizas
- Actividad de agua
- Antibióticos en leche
- Azúcares totales y reductores
- Polifenoles calidad totales
- Vida de anaquel

Análisis Microbiológicos

- Cuenta estándar
- Coliformes
- Hongos y levaduras
- Psicrófilos
- Termófilos

Análisis Proximales

- Humedad
- Proteína
- Grasa
- Ceniza
- Minerales
 - Sodio
 - Calcio
 - Hierro
- Tabla nutrimental

Otros Análisis

- Vitamina C
- Color
- Clasificación de harinas por alveógrafo y reofermentógrafo
- Permeabilidad al oxígeno de materiales de empaque
- Permeabilidad al vapor de agua de material de empaque
- Textura

DEPARTAMENTO DE RADIO Y TELEVISIÓN UNIVERSITARIA

Televisión Universitaria

TVUAA inicia transmisiones el 13 de septiembre de 2010 (la señal de prueba comenzó a difundirse a partir del 16 de agosto y la inauguración oficial se realizó el 2 de diciembre). Su antecedente es el Departamento de Videoproducción, a este proyecto se une el área de Video Universitario.

TVUAA tiene como función principal, ser un nuevo vínculo entre la Universidad y la sociedad, para acercar el conocimiento a la población en general y coadyuvar en el mejoramiento integral de la comunidad.

TVUAA desde su primer día al aire, transmite 24 horas diarias a través del canal 106 del Sistema Gigacable, con una producción propia del 60 por ciento del total y un 40 por ciento gracias al apoyo de TVU-NAM y de la Red Nacional de Televisión y Video de las Universidades e Instituciones de Educación Superior de la ANUIES, la Red ATEI y derechos de transmisión de programas de la BBC de Londres y Discovery Channel. Los programas que iniciaron con el canal son: "Zona de Servicios", "Coctel de la Ciencia", "Contacto Natural", "Dinastía Gallos", "REDANUIES", "Archivo Histórico", "Pasado Centenario", "Clave Forense" y "Club de Jazz, ramo 33".

Además de la programación de televisión, TVUAA realiza las siguientes funciones de apoyo:

- Producir programas de difusión del quehacer universitario, así como promocionales y cápsulas sobre la Universidad Autónoma de Aguascalientes.
- Producir material audiovisual como apoyo a las tareas de inducción y capacitación de la misma institución.
- Realizar programas de ceremonias especiales y actos institucionales, así como dar seguimiento a los eventos generados en la Universidad.
- Apoyar en la elaboración de videoprogramas didácticos para las funciones de docencia.
- Producir programas de apoyo a las actividades de investigación. Apoyar en las actividades de vinculación, mediante videoprogramas de los productos y servicios que ofrece la Universidad Autónoma de Aguascalientes a la sociedad.
- Se ofrece el servicio de multicopiado.
- Se brinda asesoría y capacitación a maestros para la producción y utilización de materiales audiovisuales.

Así mismo se ofrece el servicio de préstamo de videos y películas, así como las salas audiovisuales, en el edificio 15 y 16 de Ciudad Universitaria. Además del canal universitario, se cuenta con un espacio en el canal estatal de Aguascalientes. Algunos de los programas se venden en librerías universitarias y se encuentran en la videoteca de la ANUIES.

Incorporándose al quehacer universitario de la Universidad Autónoma de Aguascalientes, nace el 13 de enero de 1978, Radio Universidad. El 19 de junio del 2006 la emisora incursiona en la Frecuencia Modulada, transmitiendo por los 94.5 Megahertz, y a todo el mundo por internet en la dirección <http://radiopodcast.uaa.mx/> las 24 horas de los 365 días del año.

Actualmente, cuenta con una variada programación que incluye música de los grandes maestros, ópera, clásica, y música contemporánea. También aborda el Jazz, Rock, New Age, Reggae y Músicas del Mundo; así como conciertos de "Polifonía Universitaria" del Centro Cultural Universitario, y de la Orquesta Sinfónica de Aguascalientes. En el aspecto informativo cuenta con tres emisiones "UAA Noticias" y "Los Universitarios", además de los cortes informativos de UNIRED.

En análisis y debate "Punto Crítico". Y de contenido histórico; como "Ecos de la Historia". En programas universitarios; XHUAA coordina "Panorama Universitario SINPRIES" programa del sistema Nacional de Productoras y Radioemisoras de Instituciones de Educación Superior. Dentro de la "Barra Universitaria" se transmiten entre otros "Hoy Filosofía", "Diseño y Construcción", "Acontecer Agropecuario", "El Gis", "Perfiles Universitarios" y "Universidad y Salud".

En Extensión Universitaria se cuenta con la revista radiofónica "Expresiones", que se transmite de lunes a viernes de 11:00 a 12:00 horas, en donde nuestros centros académicos y colaboradores externos analizan y reflexionan tópicos de interés social.

A la fecha se colabora en el noticiario nacional del Consorcio de Universidades Mexicanas (CUMEX).

La participación de productores externos, de instituciones de educación superior como el Instituto Tecnológico de Aguascalientes y dependencias gubernamentales como el Instituto Cultural de Aguascalientes completan el vínculo Universidad- Sociedad.

DEPARTAMENTO DE VINCULACIÓN

BOLSA UNIVERSITARIA DE TRABAJO

(Unidad de Vinculación Universitaria, edif. 222, planta baja)

La *Bolsa Universitaria de Trabajo* (BUT) de la Universidad Autónoma de Aguascalientes brinda los servicios de vinculación entre los empleadores del estado y la región, y los estudiantes y egresados de la institución.

Para consultar los servicios de la BUT, ingrese a la página institucional www.uaa.mx seleccione Dirección General de Difusión y Vinculación, luego Departamento de Vinculación y la opción *Bolsa Universitaria de Trabajo*,

ahí puede revisar y registrarse en el rubro de su interés: Requisitos de Ingreso, Procedimientos, Ingreso de Candidatos, Búsqueda de Empleo, Empresas Afiliadas y Acceso a Empresas.

La Bolsa Universitaria de Trabajo de la UAA se encuentra ubicada en la Unidad de Vinculación, edificio 222 de Ciudad Universitaria, con horario de atención de lunes a viernes de 8:00 a 14:00 horas. Contáctenos a los teléfonos 139-32-56 y 910-74-00, Ext. 9014 o al correo electrónico **bolsatrab@correo.uaa.mx**.

AGENCIA DE VIAJES UAA

(Unidad de Vinculación Universitaria, módulo 222, planta baja)

La *Agencia de Viajes UAA*, ofrece a la comunidad universitaria y el público en general, una gama de servicios necesarios al trasladarse de un lugar a otro para disfrutar de vacaciones o realizar un viaje de estudios y/o trabajo.

En la *Agencia de Viajes UAA* profesores, alumnos y personal administrativo pueden contar con la atención y los servicios de acuerdo a sus necesidades y adquirir boletos de avión y autobús para rutas nacionales e internacionales, cruceros, excursiones en grupo o viajes individuales a diferentes sitios turísticos y culturales de cualquier parte del mundo; paquetes de playa todo incluido y reservaciones de hotel así como renta de autobuses, autos y camionetas.

La *Agencia de Viajes UAA* se encuentra ubicada en la Unidad de Vinculación planta baja, con horario de atención de 8:00 a 17:30 hrs. Contáctenos al teléfono 139-32-49 o a través de **viajesuaa@correo.uaa.mx**

UNIDAD DE NEGOCIOS

(Unidad de Vinculación Universitaria, Módulo 222, planta alta)

La Unidad de Negocios de la Universidad Autónoma de Aguascalientes ofrece servicios integrales que permiten el crecimiento de los sectores públicos y privados del estado de Aguascalientes.

Servicios que brinda la Unidad de Negocios.

- Diseño y desarrollo de proyectos integrales.
- Realización de Estudios y Diagnósticos acorde a las necesidades organizacionales.
- Estructuración e impartición de cursos acorde a las necesidades del Cliente.
- Servicios de Consultoría para los Sectores Público, Privado y Social.

En el año 2009 la Unidad de Negocios obtuvo la certificación Small Business Development Center por parte de la Asociación Mexicana de Centros para el Desarrollo de la pequeña empresa A.C. con el fin de apoyar a las Micro, Pequeñas y Medianas Empresas a elevar su productividad

INCUBADORA DE EMPRESAS **(Unidad de Vinculación Universitaria, Módulo 222, primer piso)**

La Incubadora de empresas de la Universidad Autónoma de Aguascalientes surge en el 2005 con el objetivo de crear y desarrollar nuevas empresas.

Dentro de los servicios que ofrece la Incubadora de empresas se encuentran:

- Asesoría para la estructuración de la Idea de Negocio.
- Asesoría para el desarrollo del modelo de Negocio.
- Consultoría para la elaboración del plan de negocios..
- Enlace de la empresa para acceder a recursos del Gobierno Federal y Estatal.
- Seguimiento y apoyo para la operatividad de las nuevas empresas.
- Talleres de capacitación para emprendedores y empresarios .

Contacto: incubadorauaa@correo.uaa.mx
Teléfono 910-74-31, Ext. 238

UNIVERSITIENDA **(Edificio 1-A y 9-E, Cd. Universitaria)**

La Universitienda de la Universidad Autónoma de Aguascalientes es un lugar donde podrás encontrar una gran variedad de artículos con el logo de la UAA, con la mejor calidad, diseño y precio.

Contamos con artículos decorativos para regalo, ropa deportiva, etc. que son una excelente opción para conservar un recuerdo de la universidad.

El objetivo de la tienda es posicionar, difundir y promover la imagen universitaria en la comunidad, que a través de nuestra marca evocan el espíritu universitario.

Nuestros artículos se pueden obtener en los locales de los edificios 1-A y 9-E de Ciudad Universitaria.

También contamos con página de internet para consultar la variedad de promocionales que tenemos <http://universitienda.uaa.mx/> Nuestro teléfono 449 910-74-00, Ext. 753.

CENTRO DE EVALUACIÓN

(Unidad de Vinculación Universitaria, módulo 222, segundo piso)

El centro de Evaluación de la UAA es un organismo acreditado por el CONOCER (Consejo de Normalización y Certificación) avalado por la SEP a través del Organismo Certificador PROLCI, S.C. para realizar Evaluaciones a candidatos a certificarse en estándares de Competencia Laboral.

Contamos con acreditación para evaluar 4 estándares de competencia, siendo estos:

- EC0020: Formulación del diseño de proyectos de inversión en el sector rural.
- EC0076: Evaluación de la competencia de candidatos con base en estándares de competencia.
- EC00217: Impartición de cursos de formación de capital humano de manera presencial grupal.
- EC00301: Diseño de Cursos de formación del capital humano de manera presencial grupal, sus instrumentos de evaluación y manuales del curso.

UNIDAD DE ATENCIÓN E INVESTIGACIÓN PSICOLÓGICA (UAIP)

Algunos de los servicios que se ofrecen son:

- Asesoría Psicológica individual para niños, adolescentes y adultos.
- Asesoría psicológica para parejas y familias.
- Evaluaciones psicológicas.
- Talleres
 - Taller de Estimulación temprana
 - Taller de intervención psicológica para el desarrollo de habilidades psicosociales con niños, mediante el juego.
 - Juego me divierto y aprendo.
 - Para resolver mis propios problemas aprendo a decidir.
 - Taller de encuentro psicológico para adulto mayor.
- Charlas para alumnos sobre la disminución de consumo de alcohol.
- Renta de cámara Gesell.



Ubicación de los Servicios Generales

Auditorios

- Dr. Pedro de Alba, en CU
- Morelos, en Avenida de la Convención Sur
- Lic. Adolfo López Mateos, en Bachillerato, en Convención e Independencia, Bach. Oriente.
- Dr. Ignacio T. Chávez, en Unidad de Estudios Avanzados, en CU
- Dr. Alfonso Pérez Romo, en Unidad Médico Didáctica, en CU Zona Norte
- Ramón López Velarde, Edificio 19 de Junio, en el Jardín del Estudiante No. 1
- Ing. Javier Salazar Negrete, Edificio 202, en CU Zona Sur
- Profr. Salvador Cuéllar Romo, Ed. 2, en CC Agropecuarias

Bibliotecas

- Central CU, Zona Norte CU, C. de las Artes y la Cultura, CC Agropecuarias, Bachillerato Central y Ote., Campus Sur.

Cafetería y Restaurante

- Módulos 9, 47 y Zona Sur en CU y Unidad Médico Didáctica, en Zona Norte en CU, CC Agropecuarias y Bachillerato

Clínica de Estomatología

- Av. Universidad esquina Av. Aguascalientes Norte, Módulo 101

Clínica de Optometría

- Av. Universidad esquina Av. Aguascalientes Norte, Módulo 101

Clínica de Servicios Médicos

- Av. Universidad esquina Av. Aguascalientes Norte, Módulo 101

Hospital Veterinario

- Guadalupe González No. 603, Col. Primo Verdad

Depósito Dental

- Zona Norte en CU, Módulo 104

Estación Meteorológica

- Módulo 130 en CU y CC Agropecuarias

Fotocopiado, Papelería y Dulcería

- Caseta Poniente, CU Módulos 11, 6-A, 19, 49, 104, Biblioteca Central y Biblioteca Norte

Imprenta

- Departamento de Procesos Gráficos en CU, Módulo 127

Laboratorio de Cómputo

- Módulo 4, 6-A, 25, 27, 30, 32, 52, 54, 55, 57, 61, 108, 110, 112, 117, 202, 203, Centro de Ciencias Agropecuarias, Bachillerato, Biblioteca Central y Biblioteca Norte

Librería y Tiendas Universitarias

- Edificio 1-A y 9 en CU
- Museo Nacional de la Muerte

Productos de la Posta

- Módulo 9 en CU, de lunes a viernes de 8:30 a 16:00 hrs.
Edificio 9 en Centro de Ciencias Agropecuarias, de lunes a viernes de 8:30 a 15:00 hrs.

Radio Universidad

- Módulo 14 en CU

TV UAA

- Módulo "Pedro Rivas Cuéllar"

Banco Santander

- Módulo 1-A, de lunes a viernes de 9:00 a 16:00 hrs.



2014

Enero						
Dom	Lun	Mar	Miér	Jue	Vier	Sáb
			1	2	3	4
5	6	7	8	9	10	11
12	13	14	15	16	17	18
19	20	21	22	23	24	25
26	27	28	29	30	31	

Febrero						
Dom	Lun	Mar	Miér	Jue	Vier	Sáb
						1
2	3	4	5	6	7	8
9	10	11	12	13	14	15
16	17	18	19	20	21	22
23	24	25	26	27	28	

Marzo						
Dom	Lun	Mar	Miér	Jue	Vier	Sáb
						1
2	3	4	5	6	7	8
9	10	11	12	13	14	15
16	17	18	19	20	21	22
²³ / ₃₀	²⁴ / ₃₁	25	26	27	28	29

Abril						
Dom	Lun	Mar	Miér	Jue	Vier	Sáb
			1	2	3	4
5	6	7	8	9	10	11
12	13	14	15	16	17	18
19	20	21	22	23	24	25
26	27	28	29	30		

Mayo						
Dom	Lun	Mar	Miér	Jue	Vier	Sáb
				1	2	3
4	5	6	7	8	9	10
11	12	13	14	15	16	17
18	19	20	21	22	23	24
25	26	27	28	29	30	31

Junio						
Dom	Lun	Mar	Miér	Jue	Vier	Sáb
1	2	3	4	5	6	7
8	9	10	11	12	13	14
15	16	17	18	19	20	21
22	23	24	25	26	27	28
29	30					

Julio						
Dom	Lun	Mar	Miér	Jue	Vier	Sáb
			1	2	3	4
5	6	7	8	9	10	11
12	13	14	15	16	17	18
19	20	21	22	23	24	25
26	27	28	29	30	31	

Agosto						
Dom	Lun	Mar	Miér	Jue	Vier	Sáb
				1	2	
3	4	5	6	7	8	9
10	11	12	13	14	15	16
17	18	19	20	21	22	23
²⁴ / ₃₁	25	26	27	28	29	30

Septiembre						
Dom	Lun	Mar	Miér	Jue	Vier	Sáb
	1	2	3	4	5	6
7	8	9	10	11	12	13
14	15	16	17	18	19	20
21	22	23	24	25	26	27
28	29	30				

Octubre						
Dom	Lun	Mar	Miér	Jue	Vier	Sáb
			1	2	3	4
5	6	7	8	9	10	11
12	13	14	15	16	17	18
19	20	21	22	23	24	25
26	27	28	29	30	31	

Noviembre						
Dom	Lun	Mar	Miér	Jue	Vier	Sáb
						1
2	3	4	5	6	7	8
9	10	11	12	13	14	15
16	17	18	19	20	21	22
²³ / ₃₀	24	25	26	27	28	29

Diciembre						
Dom	Lun	Mar	Miér	Jue	Vier	Sáb
	1	2	3	4	5	6
7	8	9	10	11	12	13
14	15	16	17	18	19	20
21	22	23	24	25	26	27
28	29	30	31			



2015

Enero						
Dom	Lun	Mar	Miér	Jue	Vier	Sáb
			1	2	3	
4	5	6	7	8	9	10
11	12	13	14	15	16	17
18	19	20	21	22	23	24
25	26	27	28	29	30	31

Febrero						
Dom	Lun	Mar	Miér	Jue	Vier	Sáb
1	2	3	4	5	6	7
8	9	10	11	12	13	14
15	16	17	18	19	20	21
22	23	24	25	26	27	28

Marzo						
Dom	Lun	Mar	Miér	Jue	Vier	Sáb
1	2	3	4	5	6	7
8	9	10	11	12	13	14
15	16	17	18	19	20	21
22	23	24	25	26	27	28
29	30	31				

Abril						
Dom	Lun	Mar	Miér	Jue	Vier	Sáb
			1	2	3	4
5	6	7	8	9	10	11
12	13	14	15	16	17	18
19	20	21	22	23	24	25
26	27	28	29	30		

Mayo						
Dom	Lun	Mar	Miér	Jue	Vier	Sáb
				1	2	
3	4	5	6	7	8	9
10	11	12	13	14	15	16
17	18	19	20	21	22	23
²⁴ / ₃₁	25	26	27	28	29	30

Junio						
Dom	Lun	Mar	Miér	Jue	Vier	Sáb
1	2	3	4	5	6	
7	8	9	10	11	12	13
14	15	16	17	18	19	20
21	22	23	24	25	26	27
28	29	30				

Julio						
Dom	Lun	Mar	Miér	Jue	Vier	Sáb
			1	2	3	4
5	6	7	8	9	10	11
12	13	14	15	16	17	18
19	20	21	22	23	24	25
26	27	28	29	30	31	

Agosto						
Dom	Lun	Mar	Miér	Jue	Vier	Sáb
				1		
2	3	4	5	6	7	8
9	10	11	12	13	14	15
16	17	18	19	20	21	22
²³ / ₃₀	²⁴ / ₃₁	25	26	27	28	29

Septiembre						
Dom	Lun	Mar	Miér	Jue	Vier	Sáb
	1	2	3	4	5	
6	7	8	9	10	11	12
13	14	15	16	17	18	19
20	21	22	23	24	25	26
27	28	29	30			

Octubre						
Dom	Lun	Mar	Miér	Jue	Vier	Sáb
			1	2	3	
4	5	6	7	8	9	10
11	12	13	14	15	16	17
18	19	20	21	22	23	24
25	26	27	28	29	30	31

Noviembre						
Dom	Lun	Mar	Miér	Jue	Vier	Sáb
1	2	3	4	5	6	7
8	9	10	11	12	13	14
15	16	17	18	19	20	21
22	23	24	25	26	27	28
29	30					

Diciembre						
Dom	Lun	Mar	Miér	Jue	Vier	Sáb
	1	2	3	4	5	
6	7	8	9	10	11	12
13	14	15	16	17	18	19
20	21	22	23	24	25	26
27	28	29	30	31		



Calendario Académico y Administrativo

SEMESTRE ENERO - JUNIO

Examen de Admisión para Posgrados

Pre-registro	23 de Sept. al 25 de Oct. 2013
Entrega de Documentos	28 y 29 de Oct. 2013
Aplicación	9 de Nov. de 2013
Publicación de Aceptados	14 de Dic. de 2013
Inscripciones	6 al 10 de Enero
Inicio de Cursos	13 de Enero

Licenciaturas

Registro de Carga Académica 2 ^o semestres en adelante	
Normal	13 al 21 de Enero
Con sanción económica	22 de Enero al 7 de Febrero
Pago de Reinscripción	13 de Enero al 7 de Febrero
Inicio de Cursos	27 de Enero
Clausura de Cursos	7 de Junio
Exámenes Ordinarios	9 al 21 de Junio
Entrega de Resultados	30 de Junio

Bachillerato Internacional (6^o sem.)

Registro de Carga Académica 2 ^o semestres en adelante	
Normal	13 al 21 de Enero
Con sanción económica	22 de Enero al 7 de Febrero
Pago de Reinscripción	13 de Enero al 7 de Febrero
Inicio de Cursos	6 de Enero
Clausura de Cursos	9 de Mayo
Exámenes Ordinarios	12 al 24 de Mayo
Entrega de Resultados	4 de Junio

Último semestre carreras del Centro de Ciencias de la Salud

Registro de Carga Académica 2 ^o semestres en adelante	
Normal	13 al 21 de Enero
Con sanción económica	22 de Enero al 7 de Febrero
Pago de Reinscripción	13 de Enero al 7 de Febrero
Inicio de Cursos	13 de Enero
Clausura de Cursos	17 de Mayo
Exámenes Ordinarios	19 al 24 de Mayo
Entrega de Resultados	26 de Mayo

Bachillerato General e Internacional (2^o y 4^o Sem.)

Normal	13 al 21 de Enero
Con sanción económica	22 de Enero al 7 de Febrero
Pago de Reinscripción	13 de Enero al 7 de Febrero
Inicio de Cursos	27 de Enero
Clausura de Cursos	7 de Junio
Exámenes Ordinarios	9 al 21 de Junio
Entrega de Resultados	30 de Junio

Bachillerato General (6º sem.)

Inicio de Cursos	20 de Enero
Clausura de Cursos	31 de Mayo
Exámenes Ordinarios	2 al 14 de Junio
Entrega de Resultados	23 de Junio

SEMESTRE AGOSTO-DICIEMBRE

Examen de Admisión para Posgrados y Posbásicos

Pre-Registro Exam. de Admi.	7 de Abril al 9 de Mayo
Entrega de Documentos	14 y 16 de Mayo
Aplicación de Examen de Ad.	24 de Mayo
Publicación de Aceptados	21 de Junio
Inscripciones	30 de Julio
Inicio	4 de Agosto
Clausura	6 de Diciembre

Licenciaturas, Técnico Superior, Técnico y Nivelaciones

Pre-Registro	26 al 30 de Mayo
Entrega de Documentos	2 al 6 de Junio
Aplicación de Examen de Ad.	23 al 28 de Junio
Publicación de Aceptados	5 de Julio
Inscripciones	21 al 30 de Julio

NOTA: Para solicitar ingreso a la UAA es necesario presentar el EXAMEN ESTATAL DE CALIDAD (EXANI II). La Convocatoria para este examen la hará el IEA en enero 2014.

Bachillerato General

Pre-Registro	19 al 23 de Mayo
Entrega de Documentos	27 y 28 de Mayo
Aplicación de Examen de Ad.	23 al 28 de Junio
Publicación de Aceptados	5 de Julio
Inscripciones	21 al 30 Julio

Bachillerato Internacional 3º semestre

Pre-Registro	26 al 30 de Mayo
Entrega de Documentos	26 al 30 de Mayo
Aplicación de Examen de Ad.	23 al 27 de Junio
Publicación de Aceptados	28 de Julio
Inscripciones	31 de Julio y 1º de Agosto

Todos los Niveles

Registro de Carga Acad. 2º sem. en adelante y 5º Bach. Internac.	
Normal	28 de Julio al 5 de Agosto
Con sanción económica	6 al 22 de Agosto
Pago de Reinscripción	28 de Julio al 22 de Agosto

Inicio de Cursos	11 de Agosto
Clausura de Cursos	29 de Noviembre
Exámenes Ordinarios	1 ^o al 13 de Diciembre
Entrega de Resultados	5 de Enero de 2015

Últimos semestres Carreras del Centro de Ciencias de la Salud

Inicio de Cursos	28 de Julio
Clausura de Cursos	15 de Noviembre
Exámenes Ordinarios	18 al 22 de Noviembre
Entrega de Resultados	24 de Noviembre

EXÁMENES EXTRAORDINARIOS Y A TÍTULO DE SUFICIENCIA

Solicitudes:

1^{er} Periodo	
Solicitudes	30 de Junio al 4 de Julio
Aplicación	28 de Julio al 5 de Agosto
Entrega de Resultados	14 de Agosto
2^o Periodo	
Solicitudes	5 al 9 de Enero 2015
Aplicación	15 al 23 de Enero 2015
Entrega de Resultados	3 de Febrero 2015

6^o sem. Bachillerato General

Solicitudes	23 al 27 de Junio
Aplicación	21 al 29 de Julio
Entrega de Resultados	4 de Agosto

Último sem. Carreras del Centro de Ciencias de la Salud

Solicitudes	27 y 28 de Mayo
Aplicación	29 y 30 de Mayo
Entrega de Resultados	2 de Junio

6^o sem. Bachillerato Internacional

Solicitudes	5 y 6 de Junio
Aplicación	9 de Junio
Entrega de Resultados	10 de Junio

Últimos semestres Carreras del Centro de Ciencias de la Salud

Solicitudes	25 y 26 de Noviembre
Aplicación	27 y 28 de Noviembre
Entrega de Resultados	1 ^o de Diciembre

REVALIDACIONES

SEMESTRE ENERO - JUNIO

Posgrados

Entrega de Dctos.	4 al 7 de Febrero
Publicación de Resulta.	21 de Febrero
Inscripciones	24 y 25 de Febrero

Licenciaturas

Pre-Registro	26 de Dic. al 9 de Enero
Entrega de Dctos.	7 al 10 de Enero
Publicación de Resulta.	31 de Enero
Inscripciones	4 y 5 de Febrero

SEMESTRE AGOSTO - DICIEMBRE

Posgrados

Entrega de Dctos.	25 al 27 de Agosto
Publicación de Resulta.	12 de Septiembre
Inscripciones	17 y 18 de Septiembre

Licenciaturas

Pre-Registro	9 al 24 de Julio
Entrega de Dctos.	22 al 25 de Julio
Publicación de Resulta.	14 de Agosto
Inscripciones	18 y 19 de Agosto

Bachillerato General

Pre-Registro	22 al 29 de Julio
Entrega de Dctos.	29 y 30 de Julio
Publicación de Resulta.	6 de Agosto
Inscripciones	7 y 8 de Agosto

Las revalidaciones para ingresar a Escuelas Incorporadas quedarán sujetas al Calendario que autorice la Secretaría General.

POSGRADOS A INICIARSE EN ENERO DE 2015

Examen de Admisión para Posgrados

Pre-Registro Examen de Admisión	22 de Sept. al 24 de Octubre
Entrega de Documentos	27 y 28 de Octubre
Aplicación de Examen de Admisión	8 de Noviembre
Publicación de Aceptados	13 de Diciembre
Inscripciones	5 al 9 de Enero de 2015
Inicio de Cursos	12 de Enero de 2015

PERIODO ACADÉMICO INTERSEMESTRAL

Primer Periodo	22 de Junio al 10 de Agosto
Segundo Periodo	14 de Dic. al 25 de Enero 2015

CURSOS ESPECIALES

SEMESTRE ENERO - JUNIO

Periodo Extensivo	
Registro	13 de Enero al 14 de Febrero
Inicio	27 de Enero
Clausura	7 de Junio
Entrega de Resultados	30 de Junio

SEMESTRE AGOSTO - DICIEMBRE

Periodo Intensivo	
Registro	23 de Junio al 4 de Julio
Inicio	23 de Junio
Clausura	9 de Agosto
Entrega de Resultados	14 de Agosto
Periodo Extensivo	
Registro	28 de Julio al 29 de Agosto
Inicio	11 de Agosto
Clausura	29 de Noviembre
Entrega de Resultados	5 de Enero de 2015

EGRESADOS

Las fechas de registro y aplicación estarán sujetas al calendario nacional publicado por el CENEVAL

EGRESADOS DICIEMBRE 2013

Solicitud de Expedición de Título y Cédula	6 al 17 de Enero 2014
Alumnos del C.C. de la Salud	10 al 14 de Febrero 2014
Entrega de Títulos	Mayo 2014 (*)

EGRESADOS JUNIO 2014

Solicitud de Expedición de Título y Cédula	9 al 20 de Junio
Alumnos del C.C. de la Salud	4 al 8 de Agosto
Entrega de Títulos	Octubre 2014 (*)

EGRESADOS DICIEMBRE 2014

Solicitud de Expedición de Título y Cédula	5 al 16 de Enero 2015
Alumnos del C.C. de la Salud	9 al 13 de Febrero 2015
Entrega de Títulos	Mayo 2015 (*)

* Fecha exacta sujeta a disponibilidad del lugar para la Ceremonia

VACACIONES

Primer Periodo	20 de Abril al 4 de Mayo
Segundo Periodo	6 al 20 de Julio
Tercer Periodo	21 de Diciembre al 4 de Enero 2015

DÍAS FERIADOS

Enero	1
Febrero	3
Marzo	17
Abril	17, 18 y 19 (<i>Semana Santa</i>) y 25
Mayo	1 ^o , 10, 15 y 23
Julio	19 (<i>Sólo personal sindicalizado</i>)
Agosto	15
Septiembre	16
Noviembre	2 y 17
Diciembre	12 y 25
Diciembre	16, 17, 18 y 19 (<i>en sustitución del 25 de Abril, 1^o de Mayo, 25 de Diciembre y 1^o de Enero 2015</i>)

EXAMEN DE OPOSICIÓN INTERNA Y CONCURSO DE OPOSICIÓN EXTERNA

PRIMER PERIODO

Concurso de Oposición Interna de Profesores	3 al 7 de Marzo
Concurso de Oposición Externa*	
Peticiones de Centros a Secretaría General	14 al 21 de Marzo
Publicación de Convocatoria	17 de Mayo
Entrega de Documentos por interesados a Sría. Gral.	19 al 29 de Mayo
Verificación de Exámenes	23 al 27 de Junio
Entrega de Dictámenes por las Comisiones	30 de Junio al 4 de Julio
Comunicación de Resultados a Interesados	4 al 8 de Agosto
Periodo de inconformidades	11 al 20 de Agosto
Comunicación definitiva de resultados	8 al 12 de Septiembre

* PARA INGRESAR EN ENERO DE 2015 COMO PROFESOR PRONUMERARIO.

SEGUNDO PERIODO

Concurso de Oposición interna de Profesores	15 al 19 de Septiembre
Concurso de Oposición Externa*	
Peticiones de Centros a Secretaría General	6 al 10 de Octubre
Publicación de Convocatoria	8 de Noviembre
Entrega de Documentos por interesados a Sría. Gral.	10 al 20 de Noviembre
Verificación de Exámenes	5 al 9 de Enero de 2015
Entrega de Dictámenes por las Comisiones	12 al 16 de Enero 2015
Comunicación de Resultados a Interesados	9 al 13 de Febrero 2015
Periodo de inconformidades	16 al 24 de Febrero 2015
Comunicación definitiva de resultados	16 al 20 de Marzo 2015

* PARA INGRESAR EN AGOSTO DE 2015 COMO PROFESOR PRONUMERARIO.



* Los Concursos de Oposición Externa, estarán sujetos a una revisión del Convenio PROMEP en el marco del Programa Integral de Fortalecimiento Institucional (PIFI), por lo que en cualquiera de los dos periodos podrían modificarse o cancelarse la(s) convocatoria(s) respectiva(s).

EVALUACIÓN DEL PERSONAL ACADÉMICO

PRIMER PERIODO

Evaluación Bienal	Notificación de evaluación bienal	17 al 21 de Marzo
	Pre-evaluación con centros académicos	9 al 13 de Junio
	Recepción de documentos de escolaridad de numerarios.....	Hasta el 9 de Mayo
	Evaluación bienal con Comisión Ejecutiva	16 de Junio
Evaluación de Profesores	Entrega de resultados de evaluación bienal	21 de Julio
	Evaluación de Profesores por alumnos	5 al 23 de Mayo
	Reporte por Coordinadores de Academias	26 al 30 de Mayo
	Evaluación de Profesores por jefes de departamento	2 al 13 de Junio
	Entrega de result.de evaluación por alumnos y jefes de depto.	16 de Junio
Pase a numerario	Evaluación de Profesores por Decano	16 al 27 de Junio
	Notificación de inicio del procedimiento de pase a numerario	5 al 9 de Mayo
	Recepción de documentos de escolaridad de prounumerarios	16 de Mayo
Estímulo al Desempeño del Personal Docente	Publicación de Convocatoria y Recepción de documentos	6 de Enero al 21 de Febrero
	Revisión de expedientes con méritos	24 de Febrero al 14 de Marzo
	Evaluación de Comisiones Técnicas	17 al 28 de Marzo
	Validación de Estímulo al Desempeño del Personal Docente	7 de Abril

SEGUNDO PERIODO

Evaluación Bienal	Notificación de evaluación bienal	29 de Sept. al 3 de Octubre
	Recepción de documentos de escolaridad de numerarios	Hasta el 7 de Noviembre
	Pre-evaluación de centros académicos	1 al 5 de Diciembre
	Evaluación bienal en Comisión Ejecutiva	12 de Enero de 2015
Evaluación de Profesores	Entrega de resultados de evaluación bienal	9 de Febrero de 2015
	Evaluación de Profesores por alumnos	27 de Octubre al 14 de Nov.
	Evaluación de Profesores por jefes de departamento	24 de Noviembre al 5 de Dic.
	Entrega de result.de evaluación por alumnos y jefes de depto.	8 de Diciembre
	Evaluación de Profesores por el Decano	8 al 19 de Diciembre
Pase a numerario	Notificación de inicio de pase a numerario	6 al 10 de Octubre
	Recepción de documentos de escolaridad de prounumerarios	17 de Octubre



Control y Seguimiento Docente

El Departamento de Control y Seguimiento Docente, tiene como objetivo principal, apoyar a las áreas académicas para contribuir al logro de una docencia de calidad, desarrollando sistemas de evaluación del personal académico, basados en criterios, objetivos y homogéneos para su ingreso, permanencia y promoción, de acuerdo con los fines y requerimientos institucionales.

Para el cumplimiento de dicho objetivo, realiza diversas actividades, dentro de las cuales se encuentran: la Evaluación Bienal o de la trayectoria docente, la Evaluación al Desempeño Profesional Docente (evaluación de profesores por alumnos, Coordinadores de Academia, Jefes de Departamento y Decanos), el Programa de Estímulo al Desempeño Docente, el Seguimiento de Año Sabático y la Acreditación de Cursos de Actualización del Área Disciplinar de los de Profesores.



Extensión Radiofónica

La revista radiofónica "Expresiones" se transmite de lunes a viernes de 11:00 a 12:00 horas, en donde nuestros Centros Académicos y colaboradores externos analizan y reflexionan tópicos de interés social.



Deportes

El Departamento de Deportes forma parte de la Dirección General de Servicios Educativos y es el responsable de la formación física integral de los universitarios, mediante el desarrollo de programas físico-deportivos, que fomentan hábitos de vida saludable, la recreación, la excelencia competitiva e integración de los factores. Su objetivo principal es consolidar la estructura básica organizativa para el fomento de las actividades deportivas.

Algunas de las actividades deportivas que se imparten son:

- Ajedrez
- Atletismo
- Banda de Guerra
- Baloncesto
- Beisbol
- Belly dance
- Escalada Deportiva
- Fútbol Americano
- Físicoconstructivismo
- Fútbol Soccer
- Handball
- Halterofilia
- Judo
- Karate Do
- Le parkour
- Natación
- Pilates
- Tae Kwon Do
- Spinning
- Softbol
- Tenis
- Tenis de Mesa
- Tochito Bandera
- Voleibol
- Voleibol de playa
- Zumba

Estos cursos no se forman para prácticas competitivas, sino para brindar a los estudiantes un bienestar físico-mental. Se cuenta con más de 26 disciplinas diferentes y con más de 40 instructores capacitados en sus respectivos deportes. Actualmente cerca de dos mil alumnos participan en actividades físico-recreativos con regularidad.

En el aspecto competitivo se cuenta con 18 selecciones GALLOS, tanto en deportes individuales como de conjunto. Todos nuestros equipos participan en:

- Ligas Deportivas (Liga Mayor en Baloncesto, Liga Héctor Hernández en fútbol)
- Ligas Universitarias y Liga de Campeones
- Torneos Relámpago
- UNIVERSIADA, convocada por el Consejo Nacional del Deporte de la Educación (CONDDE), en sus diferentes fases: estatal, regional y nacional.
- Universiada (Interna)
- Eventos especiales

El Departamento de Deportes también ofrece programas dirigidos al personal de la UAA y público en general como:

- Ligas deportivas universitarias (internas).
- Escuelas de Iniciación deportiva GALLITOS (cada semestre).
- Actividades deportivas para adultos (cada semestre).
- Curso de verano para niños (mes de julio).
- Cursos de Extensión Universitaria.
- Programa de Promoción Deportiva a través de los Centros Académicos.
- Activación física masiva universitaria (cada mes).

Para mayores informes el Departamento de Deportes está ubicado en el edificio 1-A de CU y el horario es de 8:00 a 20:00 horas, de lunes a viernes. El teléfono es 910-74-39.

DEPARTAMENTO DE APOYO A LA FORMACIÓN INTEGRAL

PROGRAMA INSTITUCIONAL DE LENGUAS EXTRANJERAS

El aprendizaje de una lengua extranjera coadyuva en la formación integral de los estudiantes y les facilita la inserción en la vida laboral, cultural, académica social y económica, desarrollando capacidades que respondan a los diversos contextos en donde se desenvuelven.

PROGRAMA INSTITUCIONAL DE PRÁCTICAS PROFESIONALES

Es una actividad formativa que realiza el estudiante, relacionada con el perfil de egreso de su carrera, que le permite aprendizajes significativos y colaborativos para la resolución de problemáticas específicas a través del contacto con la realidad laboral y social.

PROGRAMA INSTITUCIONAL DE FORMACIÓN HUMANISTA

La formación humanista se concibe como el proceso de desarrollo personal del estudiante que promueve la reflexión, concientización y responsabilidad del alumno por sí mismo de manera personal y profesional, y por su entorno. Este proceso se desarrolla a través de ejes, los cuales son concebidos como estructuras fundamentales de la personalidad del estudiante, y en torno a las cuales se integran la reflexión y el compromiso para la actuación.

PROGRAMA INSTITUCIONAL DE SERVICIO SOCIAL

El servicio social se define como la serie de actividades previamente organizadas en las que el estudiante universitario se desprende de él mismo para dar lo mejor de sí a los demás y se enfoca en mejorar los sectores sociales más vulnerables. De este modo, de la Universidad Autónoma de Aguascalientes, en concordancia con su misión, visión y Modelo Educativo Institucional, egresarán profesionistas formados integralmente, socialmente responsables, comprometidos ante las distintas realidades de nuestro país y preocupados por la constante mejora de la realidad social de México.

PROGRAMA EMPRENDEDORES

Tiene el objetivo de impulsar la actitud emprendedora para el desarrollo de proyectos de negocio que en concordancia con la Misión Institucional, contribuyan al desarrollo sustentable de Aguascalientes y de México.



Publicaciones de la UAA

Libros

- IV Seminario Internacional de Educación Artística. Pensar el arte y su gestión en el siglo XXI desde el espacio universitario.
- ¿No habrá manera de arreglarnos? Corrupción y cultura en México.
- 45 Años de luz que transforma. Centro de Ciencias Económicas y Administrativas.
- Aguascalientes en la encrucijada de la Revolución Mexicana. David G. Berlanga y la Soberana Convención de Aguascalientes. Versión Braille.
- Análisis estratégico para el desarrollo de la MIPYME en Iberoamérica. Informe MIPYME México 2012 FAEDPYME.
- Anatomía comparada de los animales domésticos.
- Aplicación a nivel piloto de modelos de prevención, atención, sanción y erradicación de la violencia contra las mujeres en el estado de Aguascalientes.
- Aristas del diseño. Memoria del Segundo Coloquio Nacional de Investigación para el Diseño.

- Capacidad de Internacionalización, actividad innovadora e intraemprendimiento en la MiPyme. Un análisis cross cultural Aguascalientes-Murcia.
- Charlas Informales. Algo de Política y otras facetas.
- Convergencias del Diseño y de la Construcción III.
- Crecimiento y permanencia en las organizaciones. Un análisis de los factores endógenos y exógenos.
- Creencias y prácticas religiosas en Aguascalientes: ensayos interpretativos.
- Cultura popular y religión en el Anáhuac. Segunda edición
- Desarrollo de la responsabilidad social en las organizaciones.
- Desarrollo regional en México. Hacia una agenda para su desarrollo económico y social con sustentabilidad.
- El convento de San Diego y su influencia en la Villa de Aguascalientes 1664-1775.
- El debate contemporáneo sobre la causación mental.
- El mercado de trabajo de los egresados universitarios. Universidad Autónoma de Aguascalientes.
- Eslabones de la historia regional de Aguascalientes (pasta dura).
- Eslabones de la historia regional de Aguascalientes. (pasta blanda).
- Estadística II. Cuaderno de trabajo. (Versión web).
- Estructura productiva y potenciales de la economía del estado de Aguascalientes: una perspectiva regional.
- Estudio de la guayaba.
- Excursos.
- Farmacología General. 3ª Edición.
- Hacia un diálogo entre encuentros: pistas para una hermenéutica analógica de la interculturalidad.
- Historia del Club de Leones Aguascalientes, A.C.
- Humorismo Clínico. Notas para el folklore en la medicina.
- Investigación en Adicciones: Resultados de Cuerpos Académicos.
- José Guadalupe Posada. Prócer de la gráfica popular mexicana. Alejandro Topete del Valle. Adaptación para ser leída por niños hecha por Benjamín Valdivia.
- José Guadalupe Posada. Prócer de la gráfica popular mexicana. Versión Braille. Alejandro Topete del Valle.
- La arquitectura y la prensa en Aguascalientes (1917-1945): Una aproximación desde la historia cultural.
- La logística y la gestión de la cadena de suministro como estrategias de Marketing: una perspectiva de la Pyme de Aguascalientes.
- La palabra expresada es letra que hoy nos vincula. Recopilación de vivencias a lo largo de un camino.
- Las raíces de la Universidad Autónoma de Aguascalientes. Libro 1
- Le Québec en classe de Français.
- Lengua y comunicación: Cuaderno de trabajo. Segunda edición.

- Lógica matemática.
- Los caminos de la modernización. Cuatro aproximaciones a la sociedad mexicana en trance de cambio, de los siglos XVIII al XX.
- Los pilares de la aurora de la educación en Aguascalientes durante la época colonial.
- Los retos de la formación de competencias intelectuales básicas en universitarios: escritura, lectura, estadística, manejo de la información y tecnologías.
- Manual de farmacología de las infecciones, micosis, parasitosis y neoplasias.
- Memoria de la Defensoría de los Derechos Universitarios.
- Memorias del XXI Congreso Nacional de Zoología 2013.
- Miguel de Cervantes. Don Quijote para quienes se inician en la lectura en Aguascalientes. Selección y Adaptación por Benjamín Valdivia.
- Olvidar la razón. Libro del Centro de Educación Media.
- Otras modernidades. Arquitectura en el interior de México. 1920-1960.
- Patronos de embarazadas para la ilustración de moda.
- Problemario de algoritmos resueltos con diagramas de flujo y pseudocódigos.
- Quadragésimo. Crónica de un alumbramiento.
- Renovación urbana y centralidad en Aguascalientes. El papel de la ciudad histórica en el marco de la experiencia de la ciudad.
- Retos y oportunidades de Desarrollo Sustentable y la Responsabilidad.
- Talleres de Diseño Urbano participativo y de visualización de datos: Memorias de una experiencia internacional de vinculación con la sociedad.
- UAA-XL. Campus Universitario. Arquitectura de nuestro tiempo
- Verbos en Movimiento en el español alfonsí. Análisis sintáctico-semántico.
- Violencia de género hacia las mujeres. Manual para aplicar los protocolos de prevención, atención, contención, acompañamiento e intervención con varones agresores.
- Vive interior+Vive interiorismo. Memoria del Séptimo Seminario Internacional de Interiorismo.

Revistas Universitarias

- | | |
|--------------------------------------|-------------------|
| - Barómetro No. 2 | - Euphyía No. 11 |
| - Caleidoscopio. No. 28 Comunicación | - Euphyía No.12 |
| - Caleidoscopio. No. 29 Género | - Luxiémaga No. 5 |
| - Caleidoscopio. No. 30 Comunicación | - Luxiémaga No. 6 |
| - Docere No. 8 | - Pirocromo No. 7 |
| - Docere No. 9 | - Sombraluz No. 2 |
| - Euphyía No. 10 | - Sombraluz No. 3 |



Numeralia Institucional

MATRÍCULA POR PROGRAMA EDUCATIVO Número y Tipos de Estudio

80

FOLLETO DE INFORMACION

CARRERAS

ALUMNOS

DOCTORADO

- Arquitectura.....	3
- C. Ámbitos Antrópicos.....	14
- Ciencias Biológicas.....	38
- Ciencias de la Computación.....	4
- C. Económicas y Administrativas	8
- Estudios Socioculturales.....	12
- C. Sociales y Humanidades	20
- Derecho.....	4
- Psicología.....	3

MAESTRÍAS

- Administración	40
- Artes	13
- C. Agronómicas y Veterinarias	21
- Ciencias-Área Biotecnología Vegetal y Toxicología	23
- C. Comp., Matemáticas Aplicadas	11
- Diseño Industrial.....	13
- Impuestos	12
- Informática y Tecnologías Computacionales.....	32
- Int. Producción Pecuaria.....	2
- Rehabilitación Visual.....	16
- Investigación Educativa	13
- Investigación Sociales y Humanidades	14
- Valuación	23

ESPECIALIDADES

- En el Uso de las Tecnologías de Información	5
---	---

ESPECIALIDADES EN HOSPITAL

- Anestesiología	25
- Cardiología.....	8
- Cirugía General	21
- Enf. Med. del Enfermo en Edo. Crítico	4
- Gineco-Obstetricia	30
- Medicina Interna	20
- Medicina Familiar	55
- Pediatría	26
- Traumatología y Ortopedia	19
- Medicina Integrada	14
- Imagen Diagnóstica y Terapéutica	10

NOTA: Estos programas se imparten por convenio con ISEA, IMSS, Hospital Hidalgo y Cardiológica de Aguascalientes.

LICENCIATURA

- Administración de Empresas	584
- Administración de la Producción y Servicios	138
- Administración Financiera	218
- Admón. y Gestión Fiscal de PYMES.....	76
- Agronegocios	136
- Análisis Químico-Biológicos	321
- Arquitectura	383
- Artes Cinemat. y Audiovisual	25
- Artes Escénicas	82
- Asesoría Psicopedagógica	189
- Biología	175
- Biotecnología	153
- Ciencias Ambientales	152
- Ciencias del Arte y Gestión Cultural.....	133
- Ciencias Políticas y Administración Pública	168
- Comercio Electrónico	105
- Comercio Internacional	97
- Comunicación e Información	147
- Comunicación Organizacional	168
- Contador Público	634
- Cultura Física y Deporte	166
- Derecho	729
- Diseño de Interiores	173
- Diseño de Moda en Indumentaria y Textiles	288
- Diseño Gráfico	305
- Diseño Industrial	288
- Docencia del Francés y Español como Lenguas Extranjeras	77
- Docencia del Idioma Inglés	189
- Economía	98
- Enfermería	527
- Filosofía	67
- Gestión Turística	206
- Historia	108
- Ingeniero Agroindustrial	106
- Ingeniero Agrónomo	114
- Ing. Automotriz	162
- Ing. Biomédica	151
- Ingeniero en Bioquímica	204
- Ingeniero Civil	370
- Ing. en Computación Inteligente	173
- Ing. en Diseño Mecánico	83
- Ingeniero en Electrónica	170
- Ing. en Manufactura y Automat. Industrial	70
- Ing. en Energías Renovables	66
- Ingeniero Industrial Estadístico	174
- Ing. Robótica	143
- Ingeniero en Sistemas Computacionales	487
- Letras Hispánicas	121
- Logística Empresarial	78
- Matemáticas Aplicadas.....	85
- Médico Cirujano	722

- Médico Estomatólogo	452
- Médico Veterinario Zootecnista	370
- Mercadotecnia	454
- Música	66
- Nutrición	274
- Optometría	178
- Psicología	366
- Relaciones Industriales	338
- Salud Pública	21
- Sociología	73
- Terapia Física	140
- Tecnologías de Información	174
- Trabajo Social	213
- Urbanismo	135

ENSEÑANZA MEDIA

- Bachillerato	1,427
- Bachillerato Oriente	1,418
- Bachillerato Internacional.....	41

MATRÍCULA

POR NIVEL EDUCATIVO

Estudiantes

CICLO ESCOLAR 2013 - 2014

POBLACIÓN FORMAL	17,268
• Doctorado	106
• Maestría	233
• Especialidad	5
• Licenciatura	14,038
• Bachillerato	2,886
- Especialidades en Hospital	232
- Extensión Universitaria	1,573
- Educación Continua	2,416
- Cursos a Distancia	495
- Otros Diplomados	469
INCORPORADOS	
- 17 Bachilleratos	2,146
- 1 Escuela de Enfermería (CMQ)	84

DESERCIÓN Y RETENCIÓN AÑO 2013

NIVEL	DESERCIÓN	RETENCIÓN
	%	%
- Licenciatura	6.85	93.15
- Enseñanza Media	1.31	98.69

EFICIENCIA TERMINAL (Julio 2013)

EGRESADOS/INGRESADOS		DES.	RET.
NIVEL	EGRESADOS	%	%
– Licenciatura (1,320 generaciones)	33,807	48.07	51.93
– Técnico Superior (68 generaciones)	1,345	40.47	59.53
– Técnico Medio (53 generaciones)	1,848	51.12	48.88
TITULADOS/EGRESADOS		TIT/ ING.	TIT/ EGRE.
NIVEL	TITULADOS	%	%
– Licenciatura (1,320 generaciones)	33,164	50.95	98.10
– Técnico Superior (68 generaciones)	827	36.58	61.44
– Técnico Medio (53 generaciones)	1,520	40.20	82.25

APROBACIÓN Y REPROBACIÓN (CICLO 2013-2014)

LICENCIATURA		%
Aprobaron	8,539	63.06
Reprobaron:		
– Una materia	2,507	18.51
– Dos o tres materias	1,798	13.28
– Cuatro o más materias	698	5.15
ENSEÑANZA MEDIA		%
Aprobaron	1,582	55.24
Reprobaron:		
– Una materia	591	20.64
– Dos o tres materias	425	14.84
– Cuatro o más materias	266	9.29

DEMANDA REAL CUBIERTA POR LA INSTITUCIÓN (CICLO 2013 - 2014)

NIVEL	SOLICITUDES	INSCRIPCIONES	%
– Posgrado	282	197	69.86
– Licenciatura	9,457	4,252	44.96
– Educación Media	1,983	1,315	66.31

**DEMANDA POTENCIAL DE EDUCACIÓN
SUPERIOR SATISFECHA EN EL ESTADO
(CICLO 2013 - 2014)**

– Lugares ofrecidos por la UAA	
Nivel licenciatura y técnico superior	6,095
– Bachilleres egresados de las preparatorias del estado y zona de influencia	12,542
Demanda Cubierta	48.60%

84



Personal Académico

El plantel está constituido por 1,923 maestros que se dividen:

– Tiempo completo	404
– Medio tiempo	152
– Asignatura	1,367

Género:

– Masculino	1,115
– Femenino	808

Nivel académico:

– Doctorado	207
– Maestría	699
– Especialidad	53
– Licenciatura	920
– Técnico	21
– Otros estudios	23

Distribución:

– Ciencias Agropecuarias	57
– Ciencias Básicas	317
– Ciencias de la Ingeniería	6
– Ciencias de la Salud	276
– Ciencias del Diseño y de la Construcción	274
– Ciencias Económicas y Administrativas	226
– Ciencias Empresariales	10
– Ciencias Sociales y Humanidades	447
– De las Artes y la Cultura	80
– Educación Media	230



Personal Administrativo

La planta administrativa de la Universidad está formada por 1,056 personas divididas en:

- Confianza	523
- Sindicalizados	533

Género:

- Masculino	589
- Femenino	467

Nivel Académico:

- Doctorado	7
- Maestría	91
- Especialidad	16
- Licenciatura	246
- Técnico	63
- Bachillerato	279
- Otros	354

Distribución:

- Rectoría	27
- Secretaría General	103
- Finanzas	52
- Planeación y Desarrollo	63
- Docencia de Pregrado	30
- Investigación y Posgrado	22
- Servicios Educativos	97
- Difusión y Vinculación	60
- Infraestructura Universitaria	318
- Contraloría Universitaria	5
- Centro de Ciencias Agropecuarias	70
- Centro de Ciencias Básicas	35
- Centro de Ciencias de la Ingeniería	3
- Centro de Ciencias de la Salud	61
- Centro de Ciencias del Diseño y de la Construcción	19
- Centro de Ciencias Económicas y Administrativas	12
- Centro de Ciencias Empresariales	3
- Centro de Ciencias Sociales y Humanidades	23
- Centro de las Artes y la Cultura	12
- Centro de Educación Media	41



Investigación

La Universidad Autónoma de Aguascalientes otorga recursos propios a los proyectos de investigación y cuando se trata de proyectos de gran envergadura, gestiona apoyos financieros externos.

El promedio de proyectos en proceso en el 2013 fue de 154; y 10 al primer semestre del año fueron los que se concluyeron de forma satisfactoria.

86

FOLLETO DE INFORMACIÓN

ÁREA	PROYECTOS POR SEMESTRE	
	Primero	Segundo
Ciencias Agropecuarias		
– Agrícola	6	6
– Alimentos	3	3
– Pecuaria	9	9
Ciencias Básicas		
– Biológicas	9	9
– Biomédica Básica	7	7
– Biotecnología	12	10
– Ingeniería	4	3
– Informática	13	13
– Fisiología y Farmacología	1	1
– Toxicología	6	7
– Matemáticas	6	8
Ciencias de la Salud		
– Biomédicas Básicas	3	3
– Epidemiología Clínica	3	3
Ciencias del Diseño y de la Construcción		
– Arquitectura	4	4
– Ingeniería	5	5
– Urbanísticas	4	4
– Diseño	1	1
Ciencias Económicas y Administrativas		
– Económicas y Administrativas	11	12
Ciencias Sociales y Humanidades		
– Desarrollo Poblacional	3	2
– Educativa	7	7
– Estudios Culturales	9	9
– Histórica	9	9
– Sociología Industrial y del Trabajo	4	3
– Independientes	14	12
Centro de las Artes y la Cultura		
– Letras	2	2
Total	155	152



Planta Física

La UAA posee las siguientes construcciones:

- Módulos	150
- Aulas	477
- Talleres:	
• De idiomas	3
• De especialidades	48
- Laboratorios:	
• De computación	57
• De especialidades	155
- Cubículos:	
• Administrativos	485
• Docentes	763

Estas construcciones suman un total de 180,945 m²; también existe un total de 178,757m² de áreas verdes, 67,440m² de áreas para estacionamiento; el área deportiva cuenta con 53,815m², y la reserva ecológica "La Mezquitera" con una superficie de 28,010m².

Además cuenta con las siguientes edificaciones:

- Gómez Portugal
- 19 de Junio
- Martínez de León
- Auditorio Morelos
- Escuela de Música
- Escuela de Artes Escénicas
- Escuela de Cine y Artes Audiovisuales



Ingresos y Egresos Reales 2013

INGRESOS

CONCEPTO	\$	%
* PROPIOS		
– Servicios académicos	173'309,780	15.71
– Matrícula	8'212,345	0.72
– Colegiatura	138'374,662	12.55
– Otros	26'722,773	2.42
ACTIVIDADES EDUCACIONALES	10'698,176	0.97
OTROS	50'020,969	4.54
SUB-TOTAL	234'028,925	21.22
OTROS INGRESO Y BENEFICIOS	2'433,332	0.22
* SUBSIDIOS		
GOBIERNO FEDERAL	602'380,169	54.61
GOBIERNO ESTATAL	264'133,700	23.95
SUB-TOTAL	866'513,869	78.56
TOTAL	1,102'976,126	100.00%

EGRESOS

OBJETO DEL GASTO	\$	%
* SERVICIOS PERSONALES:	896'473,261	82.24
– Sueldos	309'843,628	28.43
– Prestaciones	540'924,862	49.62
– Honorarios	45'704,771	4.19
* GASTOS DE OPERACIÓN:	193'537,740	17.76
SUB-TOTAL	1,090'011,001	100.00
– Otros Gastos	5,613	0.000
TOTAL	1,090'016,614	100.00



Presupuesto 2014

INGRESOS

	\$	%
* PROPIOS		
- Matrícula	7'470,000	0.64
- Colegiaturas	137'346,000	11.74
- Derecho a Examen	4'914,000	0.42
- Certificados y Revalidaciones	3'931,000	0.34
- Incorporación de Escuelas	1'747,000	0.15
- Ingresos Posgrados	5'460,000	0.47
- Recuperaciones	32'694,622	2.79
SUB-TOTAL	193'562,622	16.54
SUBSIDIOS		
- Gobierno Federal	684'060,640	58.46
- Gobierno Estatal	292'541,086	25.00
SUB-TOTAL	976'601,727	83.46
TOTAL	1,170'164,349	100.00

EGRESOS

	\$	%
SERVICIOS PERSONALES	947'781,935	81.00
REMUNERACIONES DE CARÁCTER		
TRANSITORIO	42'024,417	3.59
MATERIALES Y SUMINISTROS	39'844,570	3.40
SERVICIOS GENERALES	113'332,519	9.68
SERVICIOS PROFESIONALES	20'802,824	1.78
INSTRUCTORES BECA	4'278,084	0.37
BIENES MUEBLES, INMUEBLES		
E INTANGIBLES	2'100,000	0.18
TOTAL	1,170'164,349	100.00

Directorio de la Universidad Autónoma de Aguascalientes 2014



ÁREAS	EDIFICIO	TELÉFONOS	EXT.	DIRECCIÓN E-MAIL
CONMUTADOR –Operadora	Caseta Oriente	(01 449) 910-74-00	275 599	
RECTORÍA Rector M. en Admón. Mario Andrade Cervantes –Recepción	Módulo 1	910-74-10 Fax 910-74-09	7410	mandrace@correo.uaa.mx
Secretario Particular M.I. Alberto Palacios Tiscareño –Asistente –Recepción	Módulo 1	910-74-07 910-74-08 910-74-00	7407 7408 102	apalacios@correo.uaa.mx
–Oficina de Atención a la Comunidad Universitaria Departamento de Comunicación y Relaciones Públicas	Módulo 1	910-92-68	9268	atencionrectoria@correo.uaa.mx
M. en Art. Irlanda Vanessa Godina Machado –Recepción –Diseñador de Página Web	Módulo 2	910-74-00 Fax 910-74-01 910-74-05	7401 7405	ivgodina@correo.uaa.mx

- Sección de Relaciones Públicas y Protocolo
- Sección de Fotografía
- Sección de Información
- Sección de Publicaciones

910-74-04 7404
 910-74-05 7405
 910-74-03 7403
 910-74-02 7402

SECRETARÍA GENERAL

Dr. en C. Francisco Javier Avelar González

- Recepción
- Secretaria Particular
- Encargado de Promoción y Control Docente
- Asistentes

Módulo 1

910-74-20 7420 y 131 fjavelar@correo.uaa.mx
 Fax 914-62-26
 910-74-00 132
 7421
 910-74-00 141

Depto. de Archivo General

Lic. Aurora Figueroa Ruiz

- Sección Archivo de Concentración
- Sección Procesamiento de Información
- Sección Archivo Histórico

Módulo 1-A

910-74-28 7428 afiguero@correo.uaa.mx
 Fax 910-74-28 139
 910-74-28 7428
 910-74-00 147

Depto. de Control Escolar

C.P. Ma. Esther Rangel Jiménez

- Asistente Técnico
- Asuntos Escolares
- Encargado de Certificación
- Sección Control de Carreras

Módulo 62

Módulo 1-A

910-74-22 7422 merangel@correo.uaa.mx
 Fax 910-74-23 7423
 910-74-00 136
 910-74-24 7424
 910-74-23 7423
 910-74-25 7425

ÁREAS	EDIFICIO	TELÉFONOS	EXT.	DIRECCIÓN E-MAIL
–Sección de Certificados y Títulos		910-74-00	137	
–Sección de Revalidaciones y Esc. Incorporadas		910-74-26	7426	
–Información de Asuntos Escolares		910-74-24	7424	
Depto. de Recursos Humanos	Unidad de Estudios			
M.D.O. Maricela Quezada Mendoza	Avanzados	910-74-19	7419	mquezada@correo.uaa.mx
–Encargado de Control Docente		910-74-18	146	
–Sección de Nómina y Retribuciones		910-74-17	7417	
–Encargado de Nóminas		910-74-11	7411	
–Encargado de Control de Asistencias		910-74-12	7412	
–Encargado de Honorarios		910-74-76	7476	
–Sección de Seguridad Social y Prestaciones Sociales		910-74-00	135	
–Encargado de Seguridad Social		910-84-28	8428	
–Encargado de Prestaciones Sociales		910-74-00	133	
–Sección de Desarrollo Integral		910-74-15	7415	
–Encargado de Capacitación		910-74-13	7413	
–Sección de Selección y Contratación		910-74-16	7416	
–Asistente Técnico	Módulo 55	910-74-00	142	
Depto. Jurídico	Módulo 1-B			
M. en Der. Const. J. Jesús González Hernández	Planta baja	910-74-27	7427	jjgonzal@correo.uaa.mx

–Sección de Asuntos Laborales		910-74-00	138
–Sección de Asuntos Admvs. y Legislación Universitaria			138
–Encargado de Apoyo Técnico Normativo		910-74-27	7427
–Recuperación de Crédito	Módulo 1-A	910-74-00	7427 y 138

DIRECCIÓN GENERAL DE DIFUSIÓN Y VINCULACIÓN

Dr. en Hist. Víctor Manuel González Esparza	Edificio 222, Tercer Piso	910-74-50	7450	vgonzalez@correo.uaa.mx
	Unidad de Vinculación Universitaria	Fax 910-74-51	7451	
– Asistente Financiero		910-74-52	7452	
Depto. de Difusión Cultural	Unidad de Vinculación Universitaria			
Dra. Marcela López Arellano	Módulo 222, Tercer Piso	910-74-00	9030	mlopeza@correo.uaa.mx
			9031	
Encargado de Eventos Culturales		910-74-00	9030	maranjim@correo.uaa.mx
Encargado de Museos y Galerías	19 de junio	910-74-00	7208	japadill@correo.uaa.mx
Galería Universitaria	Mód 1B, Primer piso		7207	
Depto. Editorial	Unidad de Vinculación Universitaria			
M. en Ed. Martha Esparza Ramírez	Edificio 222, Tercer Piso	910-74-54	7454	mespar@correo.uaa.mx
Sección de Comercialización		910-74-00	231	
Sección de Producción		910-74-00	231	
Librería Universitaria	Módulo 9	910-74-00	235	libreria@correo.uaa.mx
Depto. de Extensión Académica	Unidad de Vinculación Universitaria			
M. en Ed. Claudia Beatriz Cardona Esparza	Edificio 222, Segundo Piso	910-74-53	7453	ccardona@correo.uaa.mx
		Fax 910-74-58	7458	

ÁREAS	EDIFICIO	TELÉFONOS	EXT.	DIRECCIÓN E-MAIL
Extensión Universitaria		910-74-56	7456	
		910-74-00	234	
Educación Continua		910-74-58	7458	
Educación Continua a Distancia	Módulo 15, Aula-A	910-74-00	580	
Coordinación Académica de Educación a Distancia	Módulo 15, Aula-D	910-74-00	581	
Área de Ingeniería Telemática	Módulo 15, Aula-D	910-74-00	582 y 583	
Soporte Técnico	Módulo 15, Aula-D	910-74-00	583	
Videoconferencias	Módulo 15, Aula-B	910-74-88	7488	
Unidad de Gestión del Conocimiento	Unidad de Vinculación Universitaria	910-74-00	580	
Oficina del Sistema Nacional de Educación a Distancia (SINED)	Módulo 222, Cuarto Piso	910-74-00	581	
Depto. de Radio y Televisión	Unidad de Televisión			
L.C.O. Ignacio de Jesús Hernández Figueroa	Módulo Pedro Rivas Cuéllar	910-92-60 Fax 910-74-00	9260, 9261 y 420 424	ijhernaf@correo.uaa.mx
Sección de Producción	Módulo Pedro			
Unidad de Televisión	Rivas Cuéllar	910-74-00	422	

Sección de Mantenimiento y Diseño	Módulo Pedro Rivas Cuéllar		425	
Sección de Noticias	Unidad de Televisión		421	
Master de TV			423 y 426	
Sección de Radio	Módulo 14	912-15-88/910-74-55	7455	
		910-74-59	7459	
Sección de Información	Módulo 14	912-15-88/910-74-55	7455	
		910-74-59	7459	
Sección de Videoteca	Módulo 16	910-74-00	233	
Depto. de Vinculación	Unidad de Vinculación Universitaria			
Lic. Marisol Cervantes Martínez	Módulo 222, Planta Baja	910-74-31	7431	mcervantes@correo.uaa.mx
Asistente		910-74-00	751	
Encargado del Sector Social		910-74-31/910-74-00	754	ramartin@correo.uaa.mx
Encargado del Sector Privado	Primer Piso	910-74-31/910-74-00	238	
Unidad de Negocios		910-74-00	238	
Incubadora de Empresas				
Patronato Universitario	Planta Baja	910-74-00	7431	
Bolsa de Trabajo		139-32-56 y 910-74-00	3256 y 9014	bolsatrab@correo.uaa.mx
Agencia de Viajes		139-32-49	9012	viajesuaa@correo.uaa.mx
		Fax 139-32-51	9011	
		910-74-00	9013	
Sección de Administración de Servicios	Planta Baja	910-74-00	752	

ÁREAS	EDIFICIO	TÉLFONOS	EXT.	DIRECCIÓN E-MAIL
Asistente		910-74-00	750	
Tiendas Universitarias	Planta Baja	139-32-53	3253	jhernanll@correo.uaa.mx
Administración de Proyectos Especiales	Primer Piso	910-74-00	750	mhmedina@correo.uaa.mx
Servicios Concesionados	Planta Baja	139-32-55	3255	jjgalleg@correo.uaa.mx
DIRECCIÓN GENERAL DE DOCENCIA DE PREGRADO				
Dra. en Admón. María del Carmen Martínez Serna	Módulo 1	910-74-30	7430	mcmartin@correo.uaa.mx
-Asistente		Fax 910-74-00	201	
Depto. de Control y Seguimiento Docente	Módulo 1 - A			
M. en ITC. Ubaldo Muñoz López		910-74-36	7436	umunioz@correo.uaa.mx
Depto. de Desarrollo Curricular	Unidad de Estudios Avanzados			
M. en D.E.S. Ma. del Socorro Lilia Pallás Guzmán		910-74-34	7434	mspallas@correo.uaa.mx
Depto. de Evaluación Educativa	Módulo 1			
Dra. en C.A. Elena Patricia Mojica Carrillo		910-74-35	7435	epmojica@correo.uaa.mx
-Sección Evaluación de Programas Educativos		910-74-35	7435	
-Sección de Seguimiento de Egresados		910-74-00	202	
-Encargada de Exámenes de Egreso		910-74-00	206	
Depto. de Innovación Educativa	Módulo 1			
M. en E. Adriana Morales Mireles		910-74-00	207	amorales@correo.uaa.mx
Depto. de Formación y Actualización Académica	Unidad de Estudios Avanzados			
LAP. Jesús Martínez Ruiz Velasco		910-74-00	205	jmartine@correo.uaa.mx

-Sección de Planeación de Cursos	7489
-Sección de Proyectos Académicos	7489

DIRECCIÓN GENERAL DE FINANZAS

M. en Admón. Ricardo González Álvarez	Módulo 1	910-74-80/910-74-00 Fax 910-74-79	7480 y 241	rgonzale@correo.uaa.mx
-Asistente		910-74-78	7478	
Área de Préstamos Personales	Módulo 1-A			
C.P. Elías Acosta Rodríguez		910-74-00	254	eacosta@correo.uaa.mx
Depto. de Cajas	Módulo 1-A			
C.P. Ilda Leticia González Serna		910-74-00	243	ilgonzal@correo.uaa.mx
-Área de Ingresos y Egresos		910-74-77	7477	
-Unidad Médico Didáctica	Módulo 101	910-74-00	248	
-Librería Universitaria	Módulo 9	910-74-00	235	
Depto. de Compras y Almacén	Módulo 1			
Ing. Felipe de Jesús González Gutiérrez		910-74-84	7484	fjgonzalez@correo.uaa.mx
-Área de Licitaciones		910-74-84/910-74-85	7484 y 7485	brivera@correo.uaa.mx
-Área de Adquisiciones		9-10-74-86/910-74-00	7486, 7484 y 7485	
-Área de Recepción de Mercancía	Módulo 127	910-74-00	251	
-Área de Almacén		910-74-00	247	
Depto. de Contabilidad	Módulo 1			
C.P. María Eugenia Durón Badillo		910-74-81/910-74-00	7481, 244 y 249	meduron@correo.uaa.mx

ÁREAS	EDIFICIO	TELÉFONOS	EXT.	DIRECCIÓN E-MAIL
Depto. de Control de Bienes Muebles e Inmuebles Ing. Ind. Prod. Esperanza Martínez Hernández	Módulo 127	910-74-00	245	emartine@correo.uaa.mx
Depto. de Control Presupuestal C.P. Hilda Saucedo Salas	Módulo 1	910-74-83/910-74-00	7483	hsaucedo@correo.uaa.mx
DIRECCIÓN GENERAL DE INFRAESTRUCTURA UNIVERSITARIA				
M. en Ing. Luis Gilberto Zavala Peñafior –Asistente Técnico –Asistente Administrativo	Módulo 1	910-74-90	7490 277 271	lgzavala@correo.uaa.mx
Depto. de Construcciones Arq. José Aguilar Martínez –Asistente –Sección de Presupuestos –Área de compras –Sección de Control de Obra –Oficina de Campo –Sección de Proyectos	Módulo 3 Aula “E”	910-74-94 Fax 910-74-95 910-74-94 910-84-27 910-74-00 910-74-00 910-74-01 910-74-00	7494 7494 8427 285 276 280 273	jaguimar@correo.uaa.mx
Depto. de Mantenimiento Ing. Jaime Saúl Díaz Díaz de León –Sección de Mantenimiento de Equipo Electrónico	Módulo 125 Módulo 125	910-74-00	272	jsdiazdi@correo.uaa.mx

–Sección de Mantenimiento de Equipo de Óptica y Electromecánica	Módulo 127	910-74-91	7491	
–Sección de Mantenimiento de Muebles e Inmuebles	Módulo 125	910-74-96	7496	
–Sección de Mantenimiento Eléctrico y Fontanería	Módulo 125	910-74-92	7492	
Depto. de Servicios Generales	Módulo 3 Aula "A"			
Arq. Jorge Enrique Suárez del Real García		910-74-97	7497	jesuarez@correo.uaa.mx
–Programa Institucional de Protección Ambiental		910-74-00	289	
–Sección de Mensajería y Correspondencia	Caseta Oriente	910-74-00	274	
Depto. de Procesos Gráficos	Módulo 127			
Prof. Marco Antonio Vázquez Barbosa		910-74-93	7493	mavazque@correo.uaa.mx
–Sección de Diseño y Fotomecánica				
–Sección de Prensa y Terminados				
Depto. de Transportes	Módulo 126			
Sr. Daniel Lozano Ulloa		910-74-98	7498	dlozano@correo.uaa.mx
Depto. de Vigilancia	Caseta Ote. Estac.			
Sr. Alfredo Gutiérrez Hurtado		910-74-99/912-39-33	7499	aguthur@correo.uaa.mx
–Sala de Monitoreo (vigilancia)	Edif. J. Jesús Gómez Portugal	910-74-00	7204	

DIRECCIÓN GENERAL DE INVESTIGACIÓN Y POSGRADO

Dra. Guadalupe Ruíz Cuéllar	Módulo 1-B Segundo Piso	910-74-40 Fax 910-74-41	7440	gruiz@correo.uaa.mx
-----------------------------	-------------------------	----------------------------	------	---------------------

ÁREAS	EDIFICIO	TELÉFONOS	EXT.	DIRECCIÓN E-MAIL
–Asistente			221	
–Coordinación de Mejoramiento al Profesorado (PROMEP)		139-32-50	3250	
Depto. de Apoyo a la Investigación	Módulo 1-B			
M. en ITC Jesús Arturo Femat Díaz	Segundo Piso	910-74-42	7442	afemat@correo.uaa.mx
–Área de Investigación y Divulgación Científica		910-74-43	7443	
Depto. de Apoyo al Posgrado	Módulo 1-B			
M. en C.E. Ma. Guadalupe Valdés Reyes	Tercer Piso	910-74-44	7444	mgvaldes@correo.uaa.mx
–Área de Posgrados			227	
–Diseño y Evaluación Curricular		910-74-00	227	
–Sección de Difusión		910-74-00	228	
Depto. de Intercambio Académico	Módulo 1-B			
M. en T.G. María Luz Zarazúa Martínez	Tercer Piso	910-74-47	7447	lzarazua@correo.uaa.mx
–Sección de Intercambio Académico		910-74-00	237	
DIRECCIÓN GENERAL DE PLANEACIÓN Y DESARROLLO				
M. en Admón. José Antonio Martínez Murillo	Módulo 1	910-74-60	7460	jamartin@correo.uaa.mx
		Fax 910-74-74		
–Proyectos PIFI		910-74-61	7461	
Depto. de Estadística Institucional	Módulo 1			
M. en F.N. Salvador Iram Martínez López		910-74-64	7464	smartin@correo.uaa.mx

Depto. de Evaluación y Proyectos Institucionales

L.A.E. Josefina Almeida Reynoso	Unidad de Estudios Avanzados	910-74-62	7462	jalmeida@correo.uaa.mx
-Programa Operativo Anual (POA's)		910-74-69	7469	
		910-74-00	165	
-Encargado de la Unidad de Estudios Avanzados		910-74-63	7463	
-Encargado del Edificio Polivalente (Dr. Luis Manuel Macías López)		910-74-00	168	
-Aulas de C.U.		910-74-00	161	
-Edificio J. Jesús Gómez Portugal		910-74-00	7209	
Depto. de Gestión de Calidad	Módulo 1			
L.A.E. José Israel Salado López		910-74-65	7465	jisalado@correo.uaa.mx
Depto. de Presupuesto por Programa	Módulo 1			
M. en Admón. Anargelia García Silva		910-74-66	7466	agarcia@correo.uaa.mx
Depto. de Redes y Telecomunicaciones	Módulo 55			
I.S.C. Abraham Rodríguez Méndez		910-74-00	163	armendez@correo.uaa.mx
-Sección de Red Institucional		910-74-71	7471	
-Sección de Soporte de Equipo PC		910-74-72	7472	
-Sección de Soporte y Normatividad Tecnológica		910-74-70	7470	
-Área de Sistemas	Módulo 55	910-74-00	164	
		910-74-73	7473	
-Administración de Conmutador	Módulo 55	910-74-00	108	
-Operadoras de Telefonía	Caseta Oriente	910-74-00	275 y 599	
-Campus Sur		910-74-00	9571	

ÁREAS	EDIFICIO	TELÉFONOS	EXT.	DIRECCIÓN E-MAIL
DIRECCIÓN GENERAL DE SERVICIOS EDUCATIVOS				
M. en Fil. Omar Vázquez Gloria –Asistente	Módulo 214	910-92-63	9263 211	ovazquez@correo.uaa.mx
Depto. de Apoyo a la Formación Integral	Módulo 214			
L.A.P. Silvia Vanessa Martín Gómez		910-74-32	7432	svmartin@correo.uaa.mx
–Sección de Competencias de Desarrollo Académico		910-74-33	7433	
–Sección de Apoyo al Egreso		910-74-00	203	
–Programa Emprendedores		910-74-00	203	
–Programa de Prácticas Profesionales		910-74-00	203	
–Programa de Formación Humanista		910-74-33	7433	
–Programa Institucional de Lenguas Extranjeras		910-74-00	305	
–Programa de Servicio Social		910-74-00	203	
–Programa de Educación Ambiental		910-74-00	203	
Depto. de Deportes	Módulo 214			
L.E.I. Edgar Cornejo Zapata		910-74-39 / 910-74-00	7439, 208 y 143	ecornejo@correo.uaa.mx
Depto. de Información Bibliográfica	Módulo 56			
M. en D.U. María Arellano Palacios		910-74-00	9411	marella@correo.uaa.mx
		Fax 910-74-45		
–Asistente		910-74-00	9410	
–Sección de Servicio al Público		910-74-45 / 910-74-00	223 y 9415	

–Sección de Selección y Adquisición	Módulo 56	910-74-00	223 y 9413	
–Sección de Procesos Técnicos	Módulo 56	910-74-00	223 y 9414	
–Sección de Biblioteca Virtual	Módulo 56	910-74-00	7446 y 9416	
–Sección de Servicios Informáticos	Módulo 56	910-74-00	7446 y 9412	
–Biblioteca Central	Biblioteca Central	910-74-00	222	
–Biblioteca Norte	Biblioteca Norte	910-74-00	224	
–Aula DHI de la Biblioteca Norte		910-74-00	226	
–Biblioteca de Bachillerato		910-74-00	225	
–Biblioteca del C. C. Agropecuarias	Módulo 7 CCA	910-74-00	8119	
–Biblioteca del Centro Cultural		910-74-00	7211	
–Biblioteca del Campus Sur	Biblioteca Campus Sur	910-74-00	9560	
–Biblioteca de Bachillerato Oriente	Biblioteca Bach. Oriente	910-74-00	7118	
Depto. de Orientación Educativa	Módulo 214			
MEF Raquel Macías Cruz		910-74-37	7437	rmacias@correo.uaa.mx
–Orientadores		910-74-38	7438	
–Tutorías		910-74-00	204	
Área de Crédito Educativo y Becas	Módulo 214	910-74-00	246	
C.P. Miriam Cristina Luján de Lara		910-74-82	7482	
 CENTRO DE CIENCIAS AGROPECUARIAS (CCA)				
Decano del Centro	Jesús María, Ags. CCA-1A	910-74-00	8150	
M. en C.P. Gabriel Ernesto Pallás Guzmán		139-32-48		gepallas@correo.uaa.mx

ÁREAS	EDIFICIO	TELÉFONOS	EXT.	DIRECCIÓN E-MAIL
Recepción Decanato			8101	
Secretario Administrativo	CCA-1A			
L.A.E. José Trinidad Valdés Posada		139-32-47 / 910-74-00	3247 y 8112	jtvaldes@correo.uaa.mx
Asistente			8103	
Fax		8125		
Secretario de Docencia de Pregrado	CCA-1A			
M. en Admón. Carlos Eduardo Romo Bacco		910-74-00	8116	ceromo@correo.uaa.mx
Secretario de Investigación y Posgrado	CCA-1A			
Dr en Bioé. José de Jesús Luna Ruiz		910-74-00	8118	jjluna@correo.uaa.mx
Depto. de Clínica Veterinaria	CCA-1A		8111 y 8135	
M. en C. Samuel Lozano Santillán		139-32-40 / 910-74-00	3240, 8111 y 8135	slozano@correo.uaa.mx
Secretaria		910-74-00	8105	
Depto. de Disciplinas Agrícolas	CCA-1A			
Dr. en Geogr. Antonio de Jesús Meráz Jiménez		39-32-41 / 910-74-00	8115	ajmeraz@correo.uaa.mx
Laboratorio de Suelos		910-74-00	8108	
Depto. de Disciplinas Pecuarias	CCA-1A			
M.V.Z. Francisco Javier Damián Olvera		39-32-42 / 910-74-00	8110	fjd Damian@correo.uaa.mx
Secretaria		910-74-00	8105	
Laboratorio de Nutrición Animal		910-74-00	8137	
Depto. de Fitotecnía	CCA-1A			
M. en C. Jesús Martín Fuantos Mendoza		139-32-43 / 910-74-00	3243 y 8114	jfuantos@correo.uaa.mx

Secretaria				8104	
Depto. de Tecnología de Alimentos	CCA-1A				
M. en C. María Magdalena Ramírez Gómez		139-32-44		3244	mramir@correo.uaa.mx
		910-74-00		8113	
Secretaria				8104	
Laboratorio de Control de Calidad de Alimentos				8136	
Taller de Ingeniería				8120	
Depto. de Zootecnia	CCA-1A				
M.V.Z. Francisco Raúl Romero Rivera		910-74-00		8109	frromero@correo.uaa.mx
Secretaria				8127	
-Área Administrativa Posta Zootécnica	CCA-9	910-74-00		8124 y 8129	posta@correo.uaa.mx
-Área Agrícola	CCA-9			8124 y 8129	posta@correo.uaa.mx
-Área Pecuaria	CCA-13			8124 y 8129	posta@correo.uaa.mx
-Área de Tecnología de Alimentos	CCA-11			8124 y 8129	posta@correo.uaa.mx
-Hospital Veterinario	Calle Guadalupe González 603 Col. Primo Verdad	914-75-35			ebanda@correo.uaa.mx
		910-74-00		8138	
Biblioteca C.C.A.	CCA-7			8119	
Laboratorio de Cómputo del CCA	CCA-1			8134	
 CENTRO DE CIENCIAS BÁSICAS					
Decano del Centro	Módulo 202				
M. en C. José de Jesús Ruíz Gallegos		910-84-00		8400	jjruiz@correo.uaa.mx
		Fax 910-74-00		364	

ÁREAS	EDIFICIO	TELÉFONOS	EXT.	DIRECCIÓN E-MAIL
Secretario Administrativo	Módulo 202			
C.P. Rebecca Reynoso Pedroza		910-84-02	8402	rreynoso@correo.uaa.mx
Asistente		910-74-00	331	
Secretario de Docencia de Pregrado	Módulo 202			
M. en C. Haydeé Martínez Ruvalcaba		910-84-03	8403	hmartinr@correo.uaa.mx
Secretario de Investigación y Posgrado	Módulo 202			
Dr. en C. Bioq. Juan Jáuregui Rincón		910-74-00	360	jjaureg@correo.uaa.mx
Depto. de Biología	Módulo 202			
Biól. Luis Delgado Saldívar		910-84-04	8404	ldelgads@correo.uaa.mx
–Laboratorio de Ecología	Módulo 202	910-74-00	347	
–Laboratorio de Biología	Módulo 20	910-74-00	332	
–Colección Zoológica	Módulo 132	910-84-05	8405	
–Colección Micología	Módulo 131	910-74-00	346	
–Herbario	Módulo 131	910-74-00	334	
Depto. de Estadística	Módulo 30			
M. en C. María del Carmen Montoya Landeros		910-84-06	8406	mcmontoy@correo.uaa.mx
–Laboratorio de Estadística	Módulo 204	910-74-00	368	
–Laboratorio de Estadística	Módulo 52	910-74-00	349	
Depto. de Fisiología y Farmacología	Módulo 202			
M. en C. Rafael Madrigal Quiñones		910-74-00	341	rmadriga@correo.uaa.mx
–Laboratorio de Fisiología y Farmacología	Módulo 23	910-84-07	8407	

–Laboratorio de Fisiología y Farmacología	Módulo 29	910-84-08	8408	
–Laboratorio de Estudios Ambientales	Módulo 52	910-84-21	8421	
–Laboratorio de Toxicología	Módulo 202	910-74-00	345	
–Laboratorio de LAINUS “T”	Módulo 203	910-74-00	367	
–Lab. Neurofisiología y Neuroinmunoendocrinología	Módulo 202	910-84-23	8423	
Depto. de Ingeniería Bioquímica	Módulo 36			
M. en C. Fernando Bon Rosas		910-84-10	8410	fbonros@correo.uaa.mx
–Laboratorio de Ing. Bioquímica	Módulo 36	910-84-09	8409	
–Laboratorio de Biotecnología	Módulo 202	910-84-26	8426	
–Laboratorio de Bioquímica	Módulo 117	910-74-00	339	
Depto. de Matemáticas y Física	Módulo 26			
Dr. en C. Manuel Ramírez Aranda		910-84-11	8411	mraranda@correo.uaa.mx
–Laboratorio de Matemáticas	Módulo 27	910-74-00	333	
Depto. de Microbiología	Módulo 20			
Mtra. en Ed. Zully Venecia Macías Durón		910-84-12	8412	zvmacias@correo.uaa.mx
–Laboratorio de Inmunología	Módulo 202	910-84-24	8424	
–Laboratorio de Microbiología	Módulo 204-B	910-74-00	366	
Depto. de Morfología	Módulo 203			
Dra. en C. Biól. Cel. Alma Lilián Guerrero Barrera		910-74-00	352	alguerre@correo.uaa.mx
–Laboratorio de Morfología	Módulo 22	910-84-13	8413	
–Laboratorio Ciencias Morfológicas	Módulo 202	910-84-25	8425	
–Lab. Biología Celular y Tisular	Módulo 203	910-74-00	342	

ÁREAS	EDIFICIO	TELÉFONOS	EXT.	DIRECCIÓN E-MAIL
Depto. de Química	Módulo 202			
M. en C. Irma Adriana Castro Gallo		910-84-14	8414	iacastro@correo.uaa.mx
-Laboratorio de Ingeniería Genética	Módulo 23	910-84-15	8415	
-Laboratorio de Química	Módulo 29	910-84-16	8416	
-Laboratorio de Química	Módulo 31	910-74-00	350	
-Laboratorio de Biotecnología y Funcionalidad de Alimentos	Módulo 23	910-74-00	357	
-Laboratorio de Química Organometálica	Módulo 117	910-74-00	730	
-Laboratorio de Biología Molecular de Plantas y Toxicología Acuática	Módulo 60	910-84-20	8420	
-Unidad de Biotecnología	Módulo 207	910-74-00	365	
-Laboratorio de Análisis Instrumental	Módulo 202	910-74-00	348	
Depto. de Sistemas de Información	Módulo 26			
Dr. en C. Carlos Argelio Arévalo Mercado		910-84-17	8417	carevalo@correo.uaa.mx
-Laboratorio de Informática	Módulo 55	910-74-00	336	
-Lab. de Sistemas de Información	Módulo 203	910-74-00	344	
Depto. de Sistemas Electrónicos	Módulo 202			
Dra. en C.E.S.I Estela Lizbeth Muñoz Andrade		910-84-22	8422	elmunoz@correo.uaa.mx
-Laboratorio de Electrónica	Módulo 57	910-84-18	8418	

-Lab. Cómputo Sist. Electrónicos	Módulo 54	910-74-00	338	
-Lab. Comunic./Instrumentación y Control	Módulo 117	910-74-00	340	
Depto. de Ciencias de la Computación	Módulo 202			
Dra. en C.M Esp. I.A. Eunice Esther Ponce de León Senti		910-74-00	358	eponce@correo.uaa.mx
-Laboratorio Señal Satelital	Módulo 61	910-84-19	8419	
-Lab. Inteligencia Artificial	Módulo 203	910-74-00	343	
Bioterio	Módulo 138			
M.V.Z. José Luis Ponce Muñoz		153-23-25		

CENTRO DE CIENCIAS DE LA INGENIERÍA

Decano del Centro

M. en C. Luis Enrique Arámbula Miranda

Secretario Administrativo

Dr. en Ing. Eduardo Rubio Cerda

Depto. de Ingeniería Automotriz

Ing. José Carmen Zapiain Salinas

Depto. de Ingeniería Biomédica

M. Elec. Ind. Felipe de Jesús Rizo Díaz

Depto. de Ingeniería Robótica

Dr. Guillermo Ramírez Prado

Prol. Av. Mahatma Gandhi S/N
Col. San Francisco del Arenal
Módulo 7

910-74-00	9510	arambula@correo.uaa.mx
910-74-00	9510	erubio@correo.uaa.mx
910-74-00	9510	jczipia@correo.uaa.mx
910-74-00	9510	frizo@correo.uaa.mx
910-74-00	9510	grprado@correo.uaa.mx

ÁREAS	EDIFICIO	TELÉFONOS	EXT.	DIRECCIÓN E-MAIL
CENTRO DE CIENCIAS DE LA SALUD				
Decano del Centro Dr. Raúl Franco Díaz de León	Módulo 101	910-84-30 Fax 910-84-31	8430	rfrancod@correo.uaa.mx
Secretario Administrativo M. en Admón. Claudia Mónica Martínez Esparza	Módulo 101	910-84-32	8432	cmonmar@correo.uaa.mx
Secretario de Docencia y Pregrado Dra. Hilda Eugenia Ramos Reyes	Módulo 101	910-84-35	8435	heramos@correo.uaa.mx
Secretario de Investigación y Posgrado M.C.M. Luis Fernando Barba Gallardo	Módulo 101	910-84-33	8433	lfbarba@correo.uaa.mx
Departamento de Cirugía Dr. Jorge Luis López Rodríguez	Módulo 107-A	910-84-36	8436	jolopez@correo.uaa.mx
Departamento de Enfermería Lic. Isela Yolanda Ramírez Flores	Módulo 105	910-84-37	8437	iyramire@correo.uaa.mx
Departamento de Estomatología Dr. César Ramírez Ruelas	Módulo 101	910-84-38	8438	drcesarr@yahoo.com.mx
Departamento de Medicina Dr. Alejandro Rosas Cabral	Módulo 107-A	910-84-40	8440	roal3micasa@aol.com
Departamento de Optometría M.C.O. Ricardo Mosqueda Villalobos	Módulo 101	910-84-41	8441	rmosqued@correo.uaa.mx

Departamento de Ginecología-Obstetricia y Pediatría	Módulo 107-A	910-84-43	8443	bmadriga@correo.uaa.mx
Dr. Benjamín Madrigal Alonso				
Departamento de Salud Pública	Módulo 107	910-84-34	8434	megamez@correo.uaa.mx
Dra. Martha Elena Gámez Oliva				
Departamento de Nutrición y Cultura Física	Módulo 105	910-74-00	410	carroyo@correo.uaa.mx
Lic. Carolina Arroyo Solórzano				
Unidad Médico Didáctica	Módulo 101	910-74-00	405 y 404	jprieto@correo.uaa.mx
Dr. Jorge Prieto Macías				
Clínica de Servicios Médicos	Módulo 101	910-84-45/910-84-44	8445 y 8444	
Área Administrativa U.M.D.				
C.P. José Antonio Navarro Jiménez		910-74-00	405 y 404	janavar@correo.uaa.mx
Archivo Clínico		910-74-00/910-84-29	411 y 8429	
Trabajo Social		910-74-00	406	
Clínica de Estomatología		910-84-39	8439	
Clínica de Optometría		910-74-00	403	
Óptica		910-84-42	8442	
Unidad de Atención Integral a la Salud (U.A.I.S.)	Módulo 213	910-74-00	9267 y 412	
Clínica de Rehabilitación Física		910-92-67	9267	
Sistema Universitario de Atención Prehospitalaria (S.U.A.P.)	Caseta Poniente	910-74-00	911	
Universidad Saludable		910-74-00	9310	mcrodju@correo.uaa.mx
Unidad Médica de Bachillerato		914-71-74/912-23-10	18112	
Servicio Médico Preparatoria Oriente		910-74-00	7128	

ÁREAS	EDIFICIO	TELÉFONOS	EXT.	DIRECCIÓN E-MAIL
Servicio Médico Campus Sur		910-74-00	9571	
Servicio Médico de Posta Zootécnica		910-74-00/910-81-34	8134	
CENTRO DE CIENCIAS DEL DISEÑO Y DE LA CONSTRUCCIÓN				
Decano del Centro	Módulo 108			
Dr. en Ing. Mario Eduardo Zermeño de León		910-84-50 Fax 910-84-51	8450	mezerme@correo.uaa.mx
-Coordinación de Maestrías		910-84-46	8446	
-Laboratorio de Cómputo	Módulo 112	910-84-47	8447	
Secretario Administrativo	Módulo 108			
M. en Ing. Amb. Ma. Guadalupe Lira Peralta		910-84-52	8452	mglima@correo.uaa.mx
Secretario Académico de Pregrado	Módulo 108			
Ing. Ind. Mec. Francisco Javier López López		910-84-55	8455	fjlopezl@correo.uaa.mx
Secretario de Investigación y Posgrado	Módulo 108			
M. en Ing. José Luis López López		910-84-53	8453	jlopez@correo.uaa.mx
Depto. de Construcción y Estructuras	Módulo 108			
M. en Val. Manuel Andrei Murillo Méndez		910-84-56	8456	mmurillo@correo.uaa.mx
Depto. de Diseño del Hábitat	Módulo 108			
M. en Val. José Díaz Ríos		910-84-58	8458	jdiazr@correo.uaa.mx
Depto. de Diseño de Imagen y Productos	Módulo 108			
L.D.I. Yolanda Cruz Pérez		910-90-72	9072	myperez@correo.uaa.mx

Depto. de Geotecnia e Hidráulica	Módulo 108			
M. en V. Ferr. Humberto Castañeda Molina		910-84-59	8459	hcastane@correo.uaa.mx
–Lab. de Mecánica de Suelos y Materiales		910-84-57	8457	
Depto. de Manufactura de Prototipos	Módulo 108			
L.D.T. Lorena Ledesma Armendariz		910-90-71	9071	lledesma@correo.uaa.mx
–Laboratorio de Fotografía	Módulo 106	910-74-00	433	
Depto. de Representación	Módulo 108			
L.D.G. Laura Reyes Tiscareño		910-84-48	8448	lreyes@correo.uaa.mx
Depto. de Teoría y Métodos	Módulo 108			
M. en P.D.R. Ma. Guadalupe Ruvalcaba Sandoval		910-84-49	8449	mgruval@correo.uaa.mx

CENTRO DE CIENCIAS ECONÓMICAS Y ADMINISTRATIVAS

Decano del Centro	Módulo 32			
Dra. en Admón. Sandra Yesenia Pinzón Castro		910-84-60	8460	sypinzon@correo.uaa.mx
		Fax 910-84-61		
		910-74-00	371	
Secretario Administrativo	Módulo 32			
M. en F. Virginia Guzmán Díaz de León		910-84-62	8462	vguzman@correouaa.mx
–Área de Presupuestos		910-84-69	8469	
Secretario de Docencia de Pregrado	Módulo 32			
M.E.S.C. Gabriel Leija Escamilla		910-84-65	8465	gleija@correo.uaa.mx
Secretario de Investigación y Posgrado	Módulo 32			
Dr. Gonzalo Maldonado Guzmán		910-74-00	379	gmaldona@correo.uaa.mx

ÁREAS	EDIFICIO	TELÉFONOS	EXT.	DIRECCIÓN E-MAIL
Depto. de Administración M. en A. David Carrillo López Cubículos de Profesores	Módulo 32	910-84-63 910-74-00 910-84-73	8463 375 8473	dcarrill@correo.uaa.mx
Depto. de Contaduría C.P. Sergio Avendaño Rodríguez Cubículos de Profesores	Módulo 32	910-84-67 910-84-70 910-74-00 910-74-00	8467 8470 373 378	savenda@correo.uaa.mx
Despacho Fiscal	Unidad de Vinculación Universitaria Planta Baja			
Depto. de Economía Dr. Manuel Díaz Flores Cubículos de Profesores	Módulo 32	910-84-68 910-74-00	8468 374	mdiaz@correo.uaa.mx
Depto. de Finanzas M.I. Ricardo García Ramírez Cubículos de Profesores	Módulo 32	910-84-64 910-90-75	8464 9075	rgarcia@correo.uaa.mx
Depto. de Mercadotecnia M. en Merc. Verónica Gabriela Valdivia Plaza Cubículos de Profesores	Módulo 32	910-84-71 910-90-74	8471 9074	vgvaldi@correo.uaa.mx

Depto. de Recursos Humanos	Módulo 32			
M.E.S.C. Zaida Antonieta Mora Álvarez		910-84-72	8472	zamora@correo.uaa.mx
Cubículos de Profesores		910-90-73	9073	
Depto. de Turismo	Módulo 32			
M.D.G.T. Gabriel de la Rosa Ponce		910-84-66	8466	jpgdelaro@correo.uaa.mx
Cubículos de Profesores		910-90-76	9076	
Laboratorio de Turismo	Módulo 109	910-74-00	372	
CENTRO DE CIENCIAS EMPRESARIALES	Prol. Av. Mahatma Gandhi S/N			
Decano del Centro	Col. San Francisco del Arenal			
M.I. José Jorge Saavedra González	Módulo 7			
Asistente		910-74-00	9530	jjsaaved@correo.uaa.mx
Secretario Administrativo				
L.E. Fernando Delgado Espejo		910-74-00	9530	fdelgado@correo.uaa.mx
Depto. de Agronegocios				
M.E. Javier Evaristo Romero Reyes		910-74-00	9530	jromero@correo.uaa.mx
Depto. de Comercio Electrónico				
M.I. Salvador de la Cruz Torres		910-74-00	9530	sdlcruz@correo.uaa.mx
Biblioteca	Módulo 3	910-74-00	9560	
Redes	Módulo 10	910-74-00	9571	

ÁREAS	EDIFICIO	TELÉFONOS	EXT.	DIRECCIÓN E-MAIL
CENTRO DE CIENCIAS SOCIALES Y HUMANIDADES				
Decano del Centro	Módulo 8-PB			
Dr. en Ed. Daniel Eudave Muñoz		910-84-80	8480	deudave@correo.uaa.mx
–Recepción		Fax 910-84-79		
–Laboratorio de Cómputo	Módulo 6A-PB	910-84-97	8497	
–Asistente de Difusión	Módulo 8-PB	910-84-88	8488	
–Consultorio de Estudios Sociales	Módulo de Vinculación	910-74-00	301	
–Doctorado en Estudios Socioculturales (PNPC)	Módulo 6-PB	910-84-95	8495	
–Maestría en Investigaciones Sociales y Humanísticas (PNPC)	Módulo 212	910-84-90	8490	
Secretario Administrativo	Módulo 8-PB			
Lic. Sergio Armando Valdivia Flores		910-84-78	8478	savaldiv@correo.uaa.mx
		910-90-79	9079	
Secretario de Docencia de Pregrado	Módulo 8-PB			
Lic. María del Carmen Santacruz López		910-84-77	8477	mcsantac@correo.uaa.mx
Secretario de Investigación y Posgrado	Módulo 8-PB			
Dr. en H.A. Luciano Ramírez Hurtado		910-84-76	8476	lramirez@correo.uaa.mx
Depto. de Ciencias Políticas y Administración Pública	Módulo 8-PA			
Dra. Griselda Alicia Macías Ibarra		910-74-00	304	gamacias@correo.uaa.mx
Depto. de Comunicación	Módulo 7			
Dr. Alejandro García Macías		910-84-75	8475	agarciam@correo.uaa.mx

Depto. de Derecho	Módulo 8A-PA			
M. en Der. José Alfredo Muñoz Delgado		910-84-82	8482	jamunoz@correo.uaa.mx
–Despacho Jurídico Universitario	Palacio de Justicia	916-36-20		
	Hérode de Nacozeni Esq. López Mateos			
–Doctorado Interinstitucional en Derecho (PNPC)	Módulo 8A-PA	910-84-82	8482	
Depto. de Educación	Módulo 13			
M. en O.E. Ma. Dolores Villalpando Calderón		910-84-87	8487	mdvillal@correo.uaa.mx
		910-84-94	8494	
		910-84-85	8485	
–Maestría en Investigación Educativa (PNPC)		910-84-96	8496	
–Unidad de Atención Psicopedagógica	Módulo 4	910-74-00	310	
Depto. de Filosofía	Módulo 6-PA			
Mtro. Juan José Lariz Durón		910-84-93	8493	jjlariz@correo.uaa.mx
Depto. de Historia	Módulo 8-PA			
Dr. Andrés Reyes Rodríguez		910-84-81	8481	areyes@correo.uaa.mx
Depto. de Idiomas	Módulo 211 CAADI			
Mtro. Fernando Xavier Gómez Orenday		910-84-89	8489	fxgomez@correo.uaa.mx
–Laboratorio de Idiomas		910-74-00	306	
Depto. de Psicología	Módulo 212			
Dra. Martha Leticia Salazar Garza		910-84-91	8491	mlsalazar@correo.uaa.mx
–Unidad de Atención e Investigación en Psicología	Módulo 212	910-74-87	7487	
–Doctorado Interinstitucional en Psicología (PNPC)	Módulo 212	910-84-91	8491	

ÁREAS	EDIFICIO	TELÉFONOS	EXT.	DIRECCIÓN E-MAIL
Depto. de Sociología y Antropología Dr. Octavio Martín Maza Díaz Cortés –Recepción	MODULO 6-PB	910-74-00 Fax 910-84-84	303 8484	ommaza@correo.uaa.mx
Depto. de Trabajo Social M. en C.S.H. María Zapopan Tejeda Caldera –Centro Universitario de Desarrollo Comunitario (CUDECO)	Módulo 8A-PB Palo Alto del Municipio El Llano, Ags.	910-84-92 (01) 4969673377	8492	mztejeda@correo.uaa.mx
CENTRO DE LAS ARTES Y LA CULTURA	19 de Junio			
Decano del Centro M. en RSM José Luis García Rubalcava	19 de Junio 19 de Junio y Módulo 21 CU	910-74-00 139-32-58	7200 3258	jlgarcia@correo.uaa.mx
Secretario Administrativo LAE. Rosa Imelda Díaz Figueroa	19 de junio	910-74-00	7201	ridiaz@correo.uaa.mx
Secretario de Académico LLLH. Ricardo Orozco Castellanos	19 de junio	910-74-00	7212	rorozco@correo.uaa.mx
Secretario de Investigación y Posgrado DRA. en LING. Blanca Elena Sanz Martín	Módulo 21	910-74-00	9265	besanz@correo.uaa.mx
Departamento de Arte y Gestión Cultural DR. en. HA. Mario Hernández González	Módulo 21 Módulo 21	910-74-00	9266	mhernang@correo.uaa.mx
Departamento de Letras M.en E.H. Ana Luisa Topete Ceballos	Módulo 21	910-74-00	9265	altopete@correo.uaa.mx

Lic. Artes Escénicas: Actuación	Juan de Montoro #227	918-11-85	
Escuela de Artes Cinematográficas y Audiovisuales	Juan de Montoro #213	918-11-85	7206
Departamento de Música	Álvaro Obregón #419		
ESP.P.C. y GEST.CULT. Daniel Escoto Villalobos		9164361	descoto@correo.uaa.mx

CENTRO DE EDUCACIÓN MEDIA (PLANTEL CENTRAL)

Decano del Centro	Av. Convención Nte. esq. Av. Independencia		
M. en ME. Juan José Shaadi Rodríguez	Módulo 1	910-74-00	18102 jjshaadi@correo.uaa.mx
		Fax 914-77-08	
Asistente del Decano	Módulo 1	910-74-00	18114
Recepción Sala de Maestros	Módulo 1	914-71-74 y 910-74-00	18101
Secretario Académico	Módulo 1		
Ing. Lilia Bertha Trespalacios Sosa		910-74-00	18103 lbtrespa@correo.uaa.mx
Secretario Administrativo	Módulo 1		
LEM. Donaciano Ramírez Esparza		910-74-00	18104 doramirez@correo.uaa.mx
Asistente del Secretario Admvo.	Módulo 1	910-74-00	18111 mpberu@correo.uaa.mx
Secretarías de Jefaturas	Módulo 1	910-74-00	18105
Coordinadora de Bachillerato Internacional	Módulo 1	910-74-00	18106 lgrevel@correo.uaa.mx
Depto. de Actividades Deportivas	Módulo 1		
L.E.I. Edgar Cornejo Zapata		910-74-00	18116 ecornejo@correo.uaa.mx
Depto. de Ciencias Sociales, Económicas e Historia	Módulo 1		
M.P.G. Ma. de Lourdes Díaz Martínez		910-74-00	18107 mldiaz@correo.uaa.mx

ÁREAS	EDIFICIO	TELÉFONOS	EXT.	DIRECCIÓN E-MAIL
Depto. de Ciencias Químico-Biológicas M. en C. María Elena Gutiérrez Marfileño	Módulo 1	910-74-00	18108	megutier@correo.uaa.mx
Depto. de Filosofía y Letras M. en C. de la Educ. Julio Óscar Rascón Zaragoza	Módulo 1	910-74-00	18110	jascon@correo.uaa.mx
Depto. de Idiomas M. en E. Martha Rocío Ávila de Santos	Módulo 1	910-74-00	18113	mravila@correo.uaa.mx
Depto. de Matemáticas y Física Ing. Francisco Eusebio Sánchez Arellano	Módulo 1	910-74-00	18109	fesanchez@correo.uaa.mx
Depto. de Act. Artísticas y Culturales L.D.G. Valeria Andrea Guzmán Serna	28 de Agosto y Av. Revolución	918-07-78		vaguzman@correo.uaa.mx
CENTRO DE EDUCACIÓN MEDIA (PLANTEL ORIENTE)	Calle Moscatel # 802 Fracc. Parras			
Oficina del Decano		910-74-00	7110	
Secretaría del Decano			7109 y 7110	
Secretario Administrativo		910-97-10		
Ing. Martín Teófilo Díaz Acero		910-74-00	7111	mtdiaz@correo.uaa.mx
Departamento de Matemáticas y Física		910-97-13	7113	
Departamento de Ciencias Químico-Biológicas		910-97-14	7114	
Departamento de Ciencias Sociales, Económicas e Historia		910-97-15	7115	

Departamento de Filosofía y Letras	910-97-16	7116
Departamento de Idiomas	910-97-17	7117
Secretaría de Jefaturas	910-74-00	7120
Sala de Juntas		7121
Área de préstamos de la Biblioteca	910-97-18	7118
Biblioteca Virtual	910-74-00	7122
Vigilancia	910-97-19	7119
Tutorías, Coordinación y Enfermería	910-74-00	7123
Sala de Maestros	910-74-00	7124
Laboratorio de Física	910-74-00	7125
Laboratorio de Biología	910-74-00	7126
Laboratorio de Química	910-74-00	7127
Cubículos	910-74-00	7128
Laboratorio de Cómputo 1	910-74-00	7129
Laboratorio de Cómputo 2	910-74-00	7130
Laboratorio de Idiomas y cubículo de maestros de idiomas	910-74-00	7131

CONTRALORÍA UNIVERSITARIA

C.P. Héctor Emilio Ruelas de Luna

Módulo 1-B

Planta Baja

910-74-06 / 910-74-00

7406 y 103

heruelas@correo.uaa.mx

ÁREAS	EDIFICIO	TELÉFONOS	EXT.	DIRECCIÓN E-MAIL
DEFENSORÍA DE LOS DERECHOS UNIVERSITARIOS	Módulo 1-A			
Dr. en Hist. Alfredo López Ferreira		910-74-00	105	alopezf@correo.uaa.mx
C.I.E.G. (Comité Institucional para la Equidad de Género)				
Lic. E. Gabriela Ruíz Guillén	Modulo 1-A	910-74-00	119	ddu_cieg@correo.uaa.mx
ACIUAA	Av. de la Revolución 1101 (Prol. Alameda)	970-18-18 / 970-17-89		storales@yahoo.com.mx
Dr. en Fil. Sergio Lucio Torales Fracc. Ejido Ojocaliente -Oficina ACIUAA en C.U.	Módulo 9	910-74-00	470	
STUAA	Ramón López Velarde 214 Int. B Centro	925-77-19 / 925-76-81		vnungaray@correo.uaa.mx
Sra. Verónica Edith Nungaray Ornelas Oficina de apoyo en C.U.	Módulo C.U. Norte		7259	sgstuaa@hotmail.com
FEUAA	Módulo 3			
Alejandro Aizpuru Guevara		910-84-99 feuaa@hotmail.com	8499	aizpuruguevara_1b@hotmail.com
ASOCIACIÓN DE EXALUMNOS UAA	Centro Universitario de Vinculación			
Ing. Alejandro Apress Esparza	Segundo Nivel	910-74-00	471	exuaa@correo.uaa.mx

FUNDACIÓN UAA

Directora Ejecutiva de la Fundación
M.C.E.A. Yazmín Ramírez Rodríguez
Presidente de la Fundación
L.A.E. Raúl Álvarez Gutiérrez

Centro Universitario de Vinculación

Segundo Nivel

910-74-00

fundacionuaa@correo.uaa.mx

464

yramirez@correo.uaa.mx

139-32-52

3252

Caseta Poniente

Entrada C.U.

-S.U.A.P. (Sistema Universitario de Atención Prehospitalaria)

910-74-00

911

Tienda de la Posta

Módulo 9

910-74-00

461

Aguascalientes, Ags., Junio de 2014

Departamento de Estadística Institucional

Diseño e Impresión
Departamento de Procesos Gráficos
de la Dirección General de Infraestructura Universitaria

Tiraje de 1,200



Carta de Organización. Universidad Autónoma de Aguascalientes

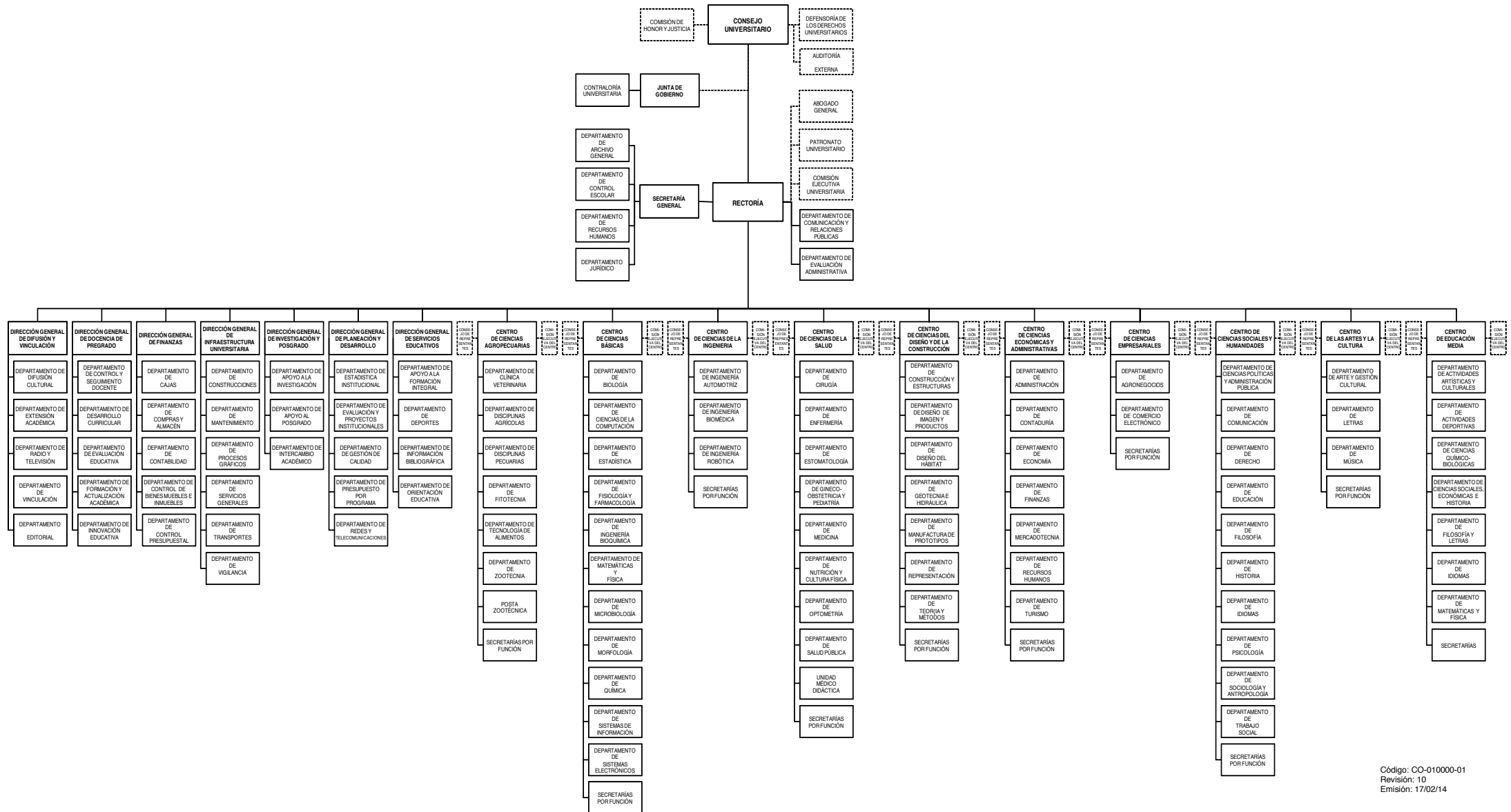



Área construida en el Campus del Centro de Ciencias Agropecuarias



UNIVERSIDAD AUTÓNOMA
DE AGUASCALIENTES

DIRECCIÓN GENERAL DE INFRAESTRUCTURA
UNIVERSITARIA

EDIFICIOS ADMINISTRATIVOS

DE	DECANATO
1	CUBICULOS
3	CUBICULOS
9	PRODUCTOS POSTA

EDIFICIOS DE APOYO

2	AUDITORIO
	MANTENIMIENTO
AB	ALIMENTOS BALANCEADOS
B	BASCULA
D	DORMITORIO
IN	INVERNADERO
M	MANTENIMIENTO
TA	TALLER APICOLA
TC	TALLER DE CEREALES
TCA	TALLER DE CARNES
TLFH	TALLER DE LACTEOS, FRUTAS Y HORTALIZAS
UAE	UNIDAD AVES DE ENGORDA
UAP	UNIDAD AVES DE POSTURA
UB	UNIDAD BOVINA
UC	UNIDAD CUNICULA
UE	UNIDAD EQUINA
UL	UNIDAD LECHERA
UO	UNIDAD OVINA
UP	UNIDAD PORCINA

AULAS, LABORATORIOS Y TALLERES

	BIBLIOTECA
	SERVICIOS SANITARIOS
	CAFETERIA
	AUDITORIO
	ENFERMERIA
	PUESTO DE VIGILANCIA
	ESTACIONAMIENTO





Área construida en el Campus Universitario

EDIFICIOS ADMINISTRATIVOS

- 1 RECTORÍA
- SECRETARÍA GENERAL
- DIRECCIÓN GENERAL DE DOCENCIA DE PREGRADO
- DIRECCIÓN GENERAL DE INFRAESTRUCTURA UNIVERSITARIA
- DIRECCIÓN GENERAL DE PLANEACIÓN Y DESARROLLO
- DIRECCIÓN GENERAL DE FINANZAS
- 222 DIRECCIÓN GENERAL DE DIFUSIÓN Y VINCULACIÓN
- 1-A CONTROL ESCOLAR Y CAJAS
- 1-B DEPTO. JURÍDICO / CONTRALORÍA UNIVERSITARIA
- DIRECCIÓN GENERAL DE INVESTIGACIÓN Y POSGRADO
- GALERÍA UNIVERSITARIA
- 214 DIRECCIÓN GENERAL DE SERVICIOS EDUCATIVOS
- 202 CENTRO DE CIENCIAS BÁSICAS
- 108 CENTRO DE CIENCIAS DEL DISEÑO Y DE LA CONSTRUCCIÓN
- 32 CENTRO DE CIENCIAS ECONÓMICAS Y ADMINISTRATIVAS
- 101 CENTRO DE CIENCIAS DE LA SALUD
- 6,6-A, 8, 8-A CENTRO DE CIENCIAS SOCIALES Y HUMANIDADES

EDIFICIOS DE APOYO

- 2 DEPARTAMENTO DE COMUNICACIÓN INTERNA
- 3 FEDERACIÓN DE ESTUDIANTES FEJAA
- 9 LIBRERÍA UNIVERSITARIA
- PRODUCTOS LA POSTA
- CAFETERÍA ORIENTE
- RADIO UNIVERSIDAD
- CAFETERÍA PONIENTE
- 63 CASETA DEPARTAMENTO DE VIGILANCIA
- 64 CASETA ORIENTE
- COMPUTADOR
- MENSAJERÍA
- 65 BIBLIOTECA CENTRAL
- AUDITORIO "DR. PEDRO DE ALBA"
- 66 CASETA PONIENTE
- SUAP
- 101 UNIDAD MÉDICO DIDÁCTICA
- AUDITORIO "DR. ALFONSO PÉREZ ROMO"
- 101A CLÍNICA DE ESTOMATOLOGÍA
- 101B LABORATORIO DE FUNDAMENTOS DE ENFERMERÍA
- 104C CAFETERÍA DE CIENCIAS DE LA SALUD
- 108B SALA EXPOFORO
- 108C LABORATORIO DE MODELACIÓN Y SIMULACIÓN DEL ESPACIO
- 109 BIBLIOTECA NORTE
- 121 LABORATORIO DE HIDRÁULICA
- 122 CAFETERÍA NORTE
- 125 MANTENIMIENTO
- 126 TRANSPORTES
- 127 ALMACEN GENERAL
- PROCESOS GRÁFICOS
- INVENTARIOS Y RECEPCIÓN DE COMPRAS
- 130 ESTACIÓN METEOROLÓGICA
- 133A DEPORTES A CUBIERTO
- 133B GIMNASIO UNIVERSITARIO
- 133C POLIFORUM DEPORTIVO Y CULTURAL
- 137 HOSPITAL VETERINARIO
- 138 BIOTERIO
- 202 AUDITORIO "ING. JAVIER SALAZAR NEGRETE"
- 206 UNIDAD DE TELEVISIÓN UNIVERSITARIA "PEDRO RIVAS CUÉLLAR"
- 208 PLANTA DE TRATAMIENTO
- 209 ALBERCA UNIVERSITARIA
- 210 CAFETERÍA SUR
- 211 FOMENTO AL SEGUNDO IDIOMA Y CAADI
- 212 UNIDAD DE ATENCIÓN E INVESTIGACIÓN EN PSICOLOGÍA
- 213 SERVICIOS UNIVERSITARIOS DE ATENCIÓN A LA SALUD
- 214 DEPTO. DE CRÉDITO Y BECAS, DEPTO. DE DEPORTES, ORIENTACIÓN EDUCATIVA
- 219 SALÓN UNIVERSITARIO DE USOS MÚLTIPLES
- 220 UNIDAD DE ESTUDIOS AVANZADOS
- 221 AUDITORIO "DR. IGNACIO T. CHÁVEZ"
- 222 EDIFICIO POLIVALENTE "DR. LUIS MANUEL MACÍAS LÓPEZ"
- 223 UNIDAD DE VINCULACIÓN
- LABORATORIO DE GESTIÓN DEL DISEÑO

AULAS, LABORATORIOS Y TALLERES

- BIBLIOTECA
- SERVICIOS SANITARIOS
- CAFETERÍA
- AUDITORIO
- PUESTO DE VIGILANCIA
- ESTACIONAMIENTO
- ASTA BANDERA MONUMENTAL



UNIVERSIDAD AUTÓNOMA DE AGUASCALIENTES

DIRECCIÓN GENERAL DE INFRAESTRUCTURA UNIVERSITARIA





Área construida en el Campus Sur

EDIFICIOS ADMINISTRATIVOS

- 7 CENTRO DE CIENCIAS DE LA INGENIERÍA
- CENTRO DE CIENCIAS EMPRESARIALES

EDIFICIOS DE APOYO

- 1 AUDITORIO POLIVANTE
- 2 SERVICIOS ESTUDIANTILES
- 3 BIBLIOTECA
- 9 CAFETERÍA
- 10 CENTRO DE OPERACIÓN DE RED
- 11 SERVICIOS GENERALES
- PDC POLIFORUM DEPORTIVO Y CULTURAL

AULAS, LABORATORIOS Y TALLERES

- 4,5,12,13, AI AULAS INTELIGENTES
- 8 TALLER DE INGENIERÍA BIOMÉDICA
- 15 UNIDAD DE INVESTIGACIÓN DE INGENIERÍA Y MATERIALES
- 16 TALLER DE INGENIERÍA ROBÓTICA
- 17 TALLER DE INGENIERÍA AUTOMOTRIZ

- BIBLIOTECA
- SERVICIOS SANITARIOS
- CAFETERÍA
- AUDITORIO
- PUESTO DE VIGILANCIA
- ESTACIONAMIENTO

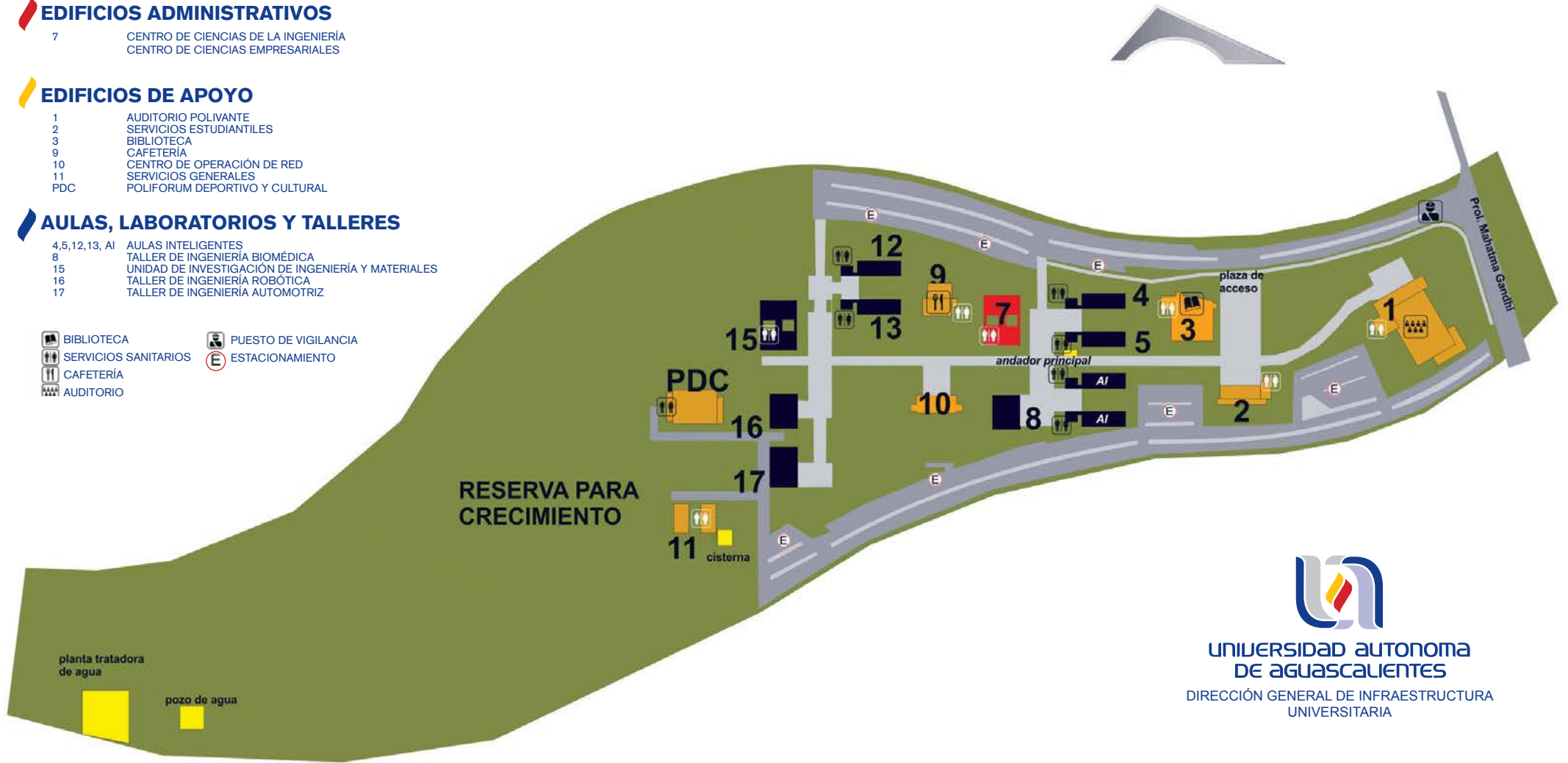

UNIVERSIDAD AUTÓNOMA
DE AGUASCALIENTES
DIRECCIÓN GENERAL DE INFRAESTRUCTURA
UNIVERSITARIA

DIRECTORIO

M. EN ADMÓN. MARIO ANDRADE CERVANTES
Rector

DR. EN C. FRANCISCO JAVIER AVELAR GONZÁLEZ
Secretario General

M.A. JOSÉ ANTONIO MARTÍNEZ MURILLO
Director General de Planeación y Desarrollo

M. EN F.N. SALVADOR IRAM MARTÍNEZ LÓPEZ
Jefe del Depto. de Estadística Institucional

XXXIII

FOLLETO DE INFORMACIÓN

2014